臺灣日日新報

キング

大増頁の六月號

六百二十頁の大冊！ギッシリ盛り込んだ珠玉篇！キングならでは出來ぬ大盛觀！面白い讀物を讀みたい方々は見逃す勿れ

▲新掲載大衆小説　萬五郎青春記（野村胡堂）

天下を狙ふ智勇兼備の怪雄萬五郎と、徳川を守る美男隠密乙女之助の一騎打！

探偵小説

▲天は必ず至誠に感ず …小笠原長生

▲斯んな人は出世疑なし …公森太郎

▲維新小説　伊達の輿作 …本田美禪

▲美男美女　刀工箕兵衛 …鈴木彦次郎

▲偉人小説　年少信長 …長與善郎

輝く大和魂　メキシコ高原の快男子

柔道家武佐英雄氏海外雄飛の痛快談！

▲探偵小説　怪人ゼリコ

▲侠客列傳　會津の萬吉

▲純愛小説　光りを行く

▲海洋奇譚　クロンボの復讐

長篇講談　山中鹿之助

理想小説　幻の兵車（賀川豊彦）

名將物語　新田義貞（加藤武雄）

愉快な連中（田河水泡）

日本太郎（宮尾しげを）

新生兵法　ワンダー・グラフ

名作映畫物語　僕の武勇傳

ジャッキー・クーパー主演

エディはチンパで、意氣地なしでした。何時も腕白の子供にイヂめられてゐた。父も母も、トムは弱いのだとして只大伯父ジョーナスは、エディは弱いのではない自信がないのだと思つた。そして自信をつける爲めにいろ／＼苦心した事にばかりしてゐた。

菊池寛氏縦横談

▲世界一大サーカス見物記

▲北原大尉陣中餘話

▲大人漫畫大レヴュー館

美術高級　新製銀花瓶五百個　懸賞外當選の大懸賞

▲名士花形カメラ行脚

▲哲人ルソオ受難物語

▲非常時日本の海軍見物

▲淺草觀音・木天宮漫畫のぞ記　和田邦坊

▲甕割典膳 …太田貞水

▲猿の裁判 …横山

▲妖蘭の… 花咲…小林宗吉

▲漫畫ユーモアこれは〜集

▲紳士淑女常識讀本

▲長壽老人食卓漫談

▲諧謔小説　村の名物 …佐々木邦

▲捕物異聞　三日の闇 …湊邦三

▲芝居小説　澤市開眼 …加藤武雄

純情小説　銀嶺五千尺（正木不如丘）

天才青年畫家と花形ダンサーの美しき戀愛物語！

定價　五拾錢

發行所　大日本雄辯會講談社

東支鐵道の賣却に日本から指値はせぬ

買收價格は一億乃至八千萬圓

【東京七日發電通】一日モスクワで大田大使、リトヴイノフ兩氏の會見の結果東鐵正式賣込み提議あり同問題は日露間の外交交渉化せんとする傾向あるも本件に關する政府の意嚮を綜合すると左の如し

一、買取には主義上異存はないが東鐵の所有權がソヴエット側にありとする立前は承諾し得ぬ

一、賣買交渉に當り千九百二十四年奉露協定第一條四項及び第九條五項規定の一時停止せらるべきを、ソヴエットにおいて表明し且つ九條四項に基く革命前の東鐵債權に對する責任はソヴエットが繼承すべきこと

一、賣買價格は現在の東鐵の經濟的評價及び千九百六十三年無償回收期到來の事實等を考慮に入れ政治的に算定するを要す

一、買取金支拂方法については千九百二十五年日ソ基本條約議定書甲第二條規定の實施を考慮に入れる必要あること

一、賣渡には何等政治的代償條件を附せぬこと

而してソヴエット側がこれ等諸點につき諒解を與ふるなら交渉開始も困難ならずとされてゐる賣込額については一億乃至八千萬圓位と傳へられてゐるが日本側より積極的に指値することは極力避けられてゐる

滿洲國の憲法制定

明春三月準備會を開く

憲法草案の内容略明瞭となる

【新京七日發本社特電】滿洲國立法院の組織をなす憲法制定準備會は明年三月召集されることとなつたので立法院では鋭意憲法の起草を急いでゐるが憲法起草の進捗と共に同案の内容も略明瞭となつたが、大體左の如きものである

一、滿洲國政府組織法第三案の規定に基き一院制度となし執政これを召集す

一、議會の會期は一ケ月とし法律案並に豫算案の審議協贊をなさしめ、國務に關し國務院に建議をなす權利を有せしむ

一、定員を二百名とし議員の選出は滿洲國特殊事情を考慮し一般選擧法によらず推薦制度としその選出法は定員の四分一五十名を執政の任命四分の三、百五十名を各省區に於て人口比例により按分す

一、議員の任期は三ケ年にして簡任待遇とし政府組織法第二十六條により議院内における言論及び議決に關し院外に於て責任を負ふことなし

農地開發、產金、林業の三會社は速かに設立

滿洲開發の具體策はほゞ成る

【東京七日發電通】滿洲における産業開發の爲め日滿合弁を原則とし設立すべき各種統制會社の設立につき本方針は既に決定した外務、拓務、陸軍、大藏、商工、農林及び拓務省關係部局の意見交換の結果その大綱を決定したので河田次官は目下その打合事項を基礎として具體的立案を進めてゐるが當面の計畫として如何なる種類の會社を如何なる形式で設立するかが決定された重要點となつてゐるが左記の三種の會社は可及的速かに創設の要ありとされてゐる

一、農地開拓會社

一、產金會社

一、林業會社

之に對する加工會社並に之等會社の資金的開發に資する金融會社を速かに設立の方針である、而して最も重要な鑛業會社は滿鐵本來の使命に照らし滿鐵に依囑するを妥當として拓務省は手を觸れぬ模樣である

初代駐日公使丁士源氏の送別會

昨日公使丁士源氏の外交部送別會は五月一日新京大和ホテルに於て盛大に行はれた(寫眞は送別茶會の席上右丁士源氏、左謝介石氏)

非常時氣分に緊張して地方長官會議開く

けふ午前九時から總督府で

四年振りに開催される臺灣の地方長官會議は非常時局を反映し、一段の緊張と嚴粛な氣分に漲ちて八日午前九時より總督府會議室に於て開催されるが本會議は總督府會議で各州地方課長丈けは傍聽させては如何と云ふ議があつたがこれも遂に拒絶された程であつた會議の順序は先づ頭初に中川總督の訓示がある、これは府政の大綱を示すのであるが過去の會議を振り返つて見ると歴代總督訓示の上丈けでもその時の時代相と云ふものが明瞭に描かれてゐる其式官房の例を見ると五ケ條の與論文の形式をそのまま移して「……一ク總督府役人は何々すべし……」と云ふ威勢のよい訓辭振りであつたその後田總督の時は數時間にわたりて大演説をやつてゐる、最近の石塚總督のは頗る懇篤で寧ろ親切過ぎた位であるが中川總督の訓辭はその中庸をとつたものであると云ふことである、續いて平塚長官の訓辭があるがこれは府政の全般にわたり内容を詳細に說くことになつてゐる、これが終つて注意事項、指示事項について各所管局長が說明するがその内容は

注意事項

内務局

一、兵事に關する諸般事項に關する件

二、水利組合職員の素質向上に關する件

三、專用河川改修計畫に影響ある工事及び造林に關する件

四、道路開設の場合官有地使用認可手續方の件

五、官有地交換に關する件

文教局

六、視學活動に關する件

七、書房の監督の件

八、盲聾啞救護の件

九、公學校兒童の收容の件

殖産局

一〇、農業倉庫に關する地方團體と農會との事業區分に關する件

交通局

一一、鐵道線路橫斷する道路の改修工事の施行に關する件

一二、線路通行家畜放飼等の取締の件

一三、指定道路改修國庫補助工事延期回復の件

一四、道路開鑿に關する件

專賣局

一五、阿田附近耕地の排水面に關する件

一六、冶水施設に關する件

一六、專賣取締事務援助方に關する件

指示事項

内務局 (一)地方團體職員の訓練(二)州廳命令(三)市街庄條例(四)動員計畫(五)州市豫算施行(六)地方債(七)臨地方費豫算整理(八)水利組合の指導監督(九)州營河川工作物維持費計上(一〇)道路河川の保存

文教局 (一一)神宮大麻(一二)敎員の修養(一三)青年團の敎育の普及(一四、一五)國語普及所獎勵(一六)敎化機關の普及統制(一七)青少年團の指導(一八)青年訓練所の指導

財務局 (一九)稅制整理調査

殖産局 (二〇)米穀移出統制(二一)產業組合の指導監督(二二)農業移民(二三)臺灣米穀法實行督勵(二四)小作改善事業(二五)林野取締(二六)海岸林造成

事業の完成

警務局 (二七)巡査の身分取扱(二八)高層建造物その他火災防止(二九)消防施設の普及充實(三〇)蕃人敎化(三一)民衆援護(三二)保健衞生(三三)就業解除者善導(三四)思想警察(三五)阿片癮者矯正(三六)都市に於けるチフス豫防(三七)マラリヤ防遏

交通局 (三八)日月潭電力の利用(三九)改正電氣事業法の施行(四〇)簡易生命保險(四一)郵便貯金(四二)交通在籍滯納整理

專賣局 (四三)製腦從業者整理員の養成

これが終つて諮問事項に對して五州知事及び三廳長の答申があるが

諸問題

自治問題その他當面の諸問題で相當論議されてゐる問題があるので會議は大に緊張するものと見られてゐる

けふの日程

地方長官會議初日(八日)の日程左の通り

午前九時會議室參集

諮問事項、總督訓示、長官訓示、指示事項及び注意事項の說明

因みに諮問事項、總督、長官の訓示には全府の部長も出席する

宋子文がハル長官訪問

【ワシントン六日發電通】ワシントンに到着した經濟會議支那代表宋子文は六日駐支公使施肇基と國務省にハル長官を訪問し來著の挨拶を述べた、宋代表はアダムス前海軍次官邸を無期限に借入れた

もう一度戰債の支拂を猶豫せよ

ル大統領に側近者が勸告

上院の一部では反對

【ワシントン六日發電通】ルーズベルト大統領の側近にありその政策に助言を與へてゐる顧問達は現在の世界經濟會議を目前に控へてゐる折柄今一度戰債モラトリアムを行ひ六月十五日期限の戰債支拂を猶豫することを可とし大統領に進言してゐるといはれてゐる

右モラトリアム實施の權限付與を議會に要求する様勸告してゐると傳へられてゐる、而して消息通の傳ふるところに依れば國務省は右モラトリアム實施に同意するであらうが上院一部に頑強な反對あるので結局實現を見ないと言はれてゐる

◇

【ワシントン六日發電通】ルーズベルト大統領が戰債支拂延期及び戰債修正の權限付與を議會に要求する意向なる旨傳へられてゐるに對し與黨たる民主黨領袖は現下[illegible]

米獨會商開始

豫備會商の山見ゆ

【ワシントン六日發電通】世界經濟會議の開催も條すところ一ケ月餘に迫りワシントンにおけるルーズベルト大統領を中心とする世界各國との豫備會商も漸く白熱化して來た五日には歐洲における經濟恐慌の震源地たるドイツを代表して中央銀行總裁シャハト博士が著米六日ワシントンに乘り込んで來たのでルーズベルト大統領は俄[illegible]

三氏意見一致

【ワシントン六日發電通】ルーズベルト大統領はイタリ代表ユング藏相、アルゼンチン代表ルブルトン氏との經濟豫備會商を本日をもつて終つたが三氏とも

一、軍備縮小及び經濟的軍縮が全世界を通じて行はるべきこと

一、新平價に依つて爲替比率を決定すること

一、關稅休日を行ふこと

が絕對必要であることに意見一致した

棉花紡績協會を創設

その活動に期待する

日印條約廢棄の刺戟を受けて植民地開發、國策の樹立を促進

「東京七日發電通」植民地開發の促進を計り自給自足の國策を確立せんとする棉花、紡績、羊毛、製藥及び石油燃料等に關する拓務省主催の官民合同各部別委員會は何れも甲合事項に研究項目を掲げ近く第二回委員會を開く準備を進めてゐるが、右の内棉花紡績に就ては日印通商條約廢棄等の當面の問題よりしても速かに具體的方策を講ずる要あるに鑑み主として河田次官、北島殖産局長の手で研究中の所拓務省としては差當り委員會の申合せに從ひ棉花紡績協會を創設し本協會の活動を要望するに大體方針を決した

棉花紡績協會要綱

一、協會は財團法人とすること

一、協會は内地當業者及び關係資本家を網羅する外滿洲國における同業者の參加を求むること

一、資金は共同出資に依る

一、政府は協會の保護並に指導獎勵に當ること

一、協會の認可權、監督權は拓務省に存すること

目下の日滿經濟は自給自足の好例となつてゐる快走ヨツト「セコイア號」に依るポトマツク河上の週末旅行の豫定も取やめ白堊館においてシヤハト氏と會見し茲に米獨會商は開始せられた、本日の會商において如何なる結論に到達するかは未だ判明せぬがこれで大體豫備會商も山が見えたと言はれてゐる

伊露條約の内容

【ローマ六日發電通】六日ローマで調印された伊露通商條約は相互的に最惠國約款及びクレジツトを保障する條項を有するものである

伊露通商協定ローマで調印

【ローマ六日發電通】擧てイタリ政府外務當局とソヴエット政府代表との間に交渉中であつた伊露通商協定成立し六日ローマに於て調印を了した

海牙常設仲裁裁判所判事にハドソン氏任命

【ワシントン六日發電通】ルーズベルト大統領は六日ヘーグ常設仲裁裁判所判事にハーバード大學敎授ハドソン氏を任命した

共同聲明書發表

伊代表が歸國に際して

【ワシントン六日發聯合】ワシントン到著以來四日に亙りル大統領並にハル國務長官との間に國際經濟會議に關する豫備商議を遂げたイタリー代表ユング藏相は愈々六日ワシントンを退邦歸國する事となつたが出發に先立ち豫備商議經過につきル大統領と連名で共同聲明書を發表した、右聲明は關稅をはじめ各般の國際貿易上の障害除去が經濟會議成功の絕對的條件なることを強調したものである

獨逸代表

大統領と會談

【ワシントン六日發聯合】ドイツ代表シャハト博士は五日ニューヨーク著後直ちにワシントンに乘込んだが六日午後一時ホワイトハウスにル大統領と午餐を共にした後第一次非公式に會談を遂げた

のアメリカの政情よりしては戰債の棒引減額は許さるべきでないとしルーズベルト大統領に對し本議會にかかる問題を持出すのは大統領の政治的自殺を意味するものであると強硬なる警告をなすに意見一致した、而して戰債減和反對論の先鋒たる下院議長レイネー氏上院議員バーンズ氏等は數日中にルーズベルト大統領を訪問し右反對意見を披瀝し懇談する事になつてゐる

經濟會議の前途悲觀さる

民主黨領袖の反對で

【ワシントン六日發聯合】戰債問題の處理は來るべき國際經濟會議を成功に導くべき絕對的必要條件として英、佛、伊各國代表とルーズベルト大統領間に行はれた豫備會商でも此點に就き或程度の諒解成立したものと見られてゐるが六日夜に至り與黨たる民主黨幹部院領袖が戰債棒引き減額は勿論支拂猶豫にも絕對反對なる旨非公式に言明し爲に國際經濟會議前途は著しく悲觀されるに至つた

小山法相が西園寺公訪問

留任の挨拶を述べ

【興津七日發電通】靜岡縣下視察の爲め來靜中の小山法相は七日午前九時興津坐漁莊に西園寺公を訪問し留任の挨拶を述べ公の諒解を求め合せて司法部内の諸重大事件に關する内容及び五・一五事件の經過經過を報告し午前十時三十分辭去した

五・一五事件の經過報告

全線總罷業か

東鐵赤系從業員

【奉天七日發電通】東鐵赤系從業員は愈々全線總罷業に入る形勢となつたので東鐵の國際交通上の地位に鑑み萬一の場合に備へ[illegible]の取扱[illegible]

首相新綠の湘南をドライヴ

【葉山七日發電通】湘南靜養の齋藤首相は五月晴れの日曜の午前十一時半葉山の別莊に落ち著いた齋藤首相は五月晴れの日曜の午前十一時半頃中折の瀟洒な姿で夫人同伴自動車で新綠の湘南の風光を賞しつゝ三浦半島西海岸をドライヴし午後四時別莊に歸著した、八日朝歸京の豫定

總督の平塚博士招待晩餐會

中川總督は平塚長官の令弟で農林省蠶絲試驗場長、東大敎授たる平塚英吉博士を七日午後六時半から官邸に招待して晩餐會を開いたが陪賓として平塚長官、堀田交通局長、友部、殖田、田端、小濱、岡田、安武の各局長、帝大の幣原總長、素木、山本、瀧谷各敎授、藤澤、林山兩秘書官等列席した

紐育市況

【ニューヨーク六日發電通】株式は朝寄堅調したが引値は引下り對日二十四弗二十五仙と變らずであつた

▲今日の株式は遅くなつてから買物市場で弗價が回復したので利喰賣殺到し相場は小幅の値下りを見せた主要株引値は大體分散安乃至一弗安でスチール株は一弗二分一安の四十六弗八分七、アナコンダ株二分一安の十二弗四分一

▲米棉市場は朝早くの商内では一俵當り一弗以上の値上りを見せたが休日控へ旁々遅くなつて賣物出で引緩んだ爲し引値は一ポイント乃至七ポイント高(邦貨換算二十銭高)

シナチク

この一日神戸出帆上海へ向かつた大谷光瑞師は、出發前の四月廿五日、大阪で時事所感と題する屋外演說をやつた▲曰く「米國は大身代だけに、手許不如意に成ると困り方が甚だしい、日本は小さい世帶だから盛況してもそれ程困らぬ▲米國の現狀は大きな倉庫の大黑柱が腐つた樣なもので、倉庫も一寸には出來ぬ、日本は小さな小屋の樣なもので、大きなクレーンで一寸抓んで空中へ持上げて架に柱でも敷石でも取換られる▲フーバーは上手に責任を逃れたが氣の毒なのはルーズベルト大統領だ、英米のマクドナルドや佛のエリオの著米も持ち切れず金禁止を斷行した英佛の怒るも無理はないが、米國の行詰りも全くお察しする、日本經濟幸福な國はありません」と▲更に又曰く「日滿の經濟ブロツクは大いに必要だ、だが滿洲の原料を日本に輸入し、それを加工して又滿洲へ賣附けるなどとは飛んだ了見違ひと申すもの▲滿洲の原料は滿洲で加工せよ、決して日本の工業を脅かしもしないし、日本に失業者も生じない、日本人は宜しく滿洲へ加工に出掛けるが良い▲私は日滿の經濟ブロツクなどと小さな事は云はない、將來は日滿支の經濟ブロツクが必要だ▲何うして民國がブロツクに這入るかつて?、それは諸君、私に任して置いて下さい、今直ぐとは行かない、が昭和十年迄お待ち下さい」▲…とまア大きく吹いて大阪商人を吹き飛ばしておいて、さて最後に「皆様私はもウ本年はお目にかからない、お身體を大切に僞けて下さい、拜借に上りますから、左樣なら」(大阪にて草方生)

人事

▲淺非新一氏(陸軍技師) 第十二師團へ轉勤を命ぜられ八日基隆丸にて赴任

▲内海新竹州知事 七日來北(鐵道ホテル)

▲野口高雄州知事 七日來北(鐵道ホテル)

會事

テルミーヴアラアエテーの夕べ 八日午後六時より鐵道ホテル演藝場

商業登記公告

●振成興商株式會社(變更)昭和八年四月貳拾四日本店ヲ臺北市末廣町五丁目七番地ニ移轉ス同日取締役及監査役陳氏瑞如、黃氏春如、[illegible]

●海山自動車株式會社(變更)昭和八年四月貳拾貳日各株ニ付拂込ミタル金額ヲ金參拾七圓五拾錢ト變更ス

●株式會社臺北鐵工所支配人(消滅)支配人西島西雄ハ昭和八年四月參拾日辭任ス

●支配人(選任)支配人ノ氏名住所桃川榮松主人ノ氏名住所臺北市京町貳丁目貳拾四番地株式會社臺北鐵工所支配人ヲ置キタル場所臺北市京町貳丁目貳拾四番地會社設立年月日昭和七年貳月六日

右昭和八年五月四日登記

臺北地方法院

●桃園產業株式會社(變更)昭和八年五月登日本店ヲ新竹州桃園郡桃園街桃園字武陵五拾八番地ニ移轉ス

右昭和八年五月六日登記

臺北地方法院桃園出張所

破産者集會期日

破産者 株式會社中南商行

右ノ者ニ對スル昭和四年破第五號破産事件ニ付キ債權者集會ヲ左ノ如ク開催ス

一、日時 昭和八年五月二十六日午前九時

一、會議事項 破産管財人ノ終局計算報告

右公告ス

昭和八年五月五日

臺北地方法院民事部

女給數名募集

全島的類例ナキ有給料制度御希望ノ御方ハ直接面談ノ上前貸金等ノ御相談ニモ十分應ジマス

臺北市壽町一丁目一八 吉田ヨシ樣方 增永リヨウ

大阪商船 基隆出帆

門司神戶行 蓬萊丸 五月八日前十時發

扶桑丸 五月十三日前十時發

瑞穗丸 五月十七日前十時發

近海郵船 基隆出帆

門司神戶行 吉野丸 五月十日前十時發

大和丸 五月十五日前十時發

朝日丸 五月二十日前十時發

大連汽船 基隆出帆

大連直行 山東丸 五月十日午後四時基隆發

山西丸 廿一日午後四時基隆發

代理店 丸一組 基隆電三一四七 臺北電一八九八

產業ページ

香料としての樟腦副產物
數百萬圓の輸入を防遏　製品となり歐米に輸出

本島は樟腦の特殊風土の關係上香料植物は非常に豐富であるが殊に樟腦は世界に誇り得る唯一の…

樟腦　は共大宗と云ふべきである。尤も樟腦そのものは香料として用ひらるゝ事は殆ど稀有であるが…樟腦は現在の香料界に於て最も…（ボルネオール）にする位で…

近來　臺灣の合成樟腦が非常な勢ひで進出して來たのを見て天然樟腦の危機を叫ぶ者もあるが…「天然樟腦は合成樟腦に比べて優に强味がある」…

副產物の種類

一、白油　二、芳白油　三、赤油　四、藍色油　五、芳油

（一）白油　白油の主成分はシネオールとか、ピネン、其他テルペン類であるが、香料として工業的に成功してゐるものは右の中シネオールの製造である。元來濠洲が主產地であるが、最近白油から…

製品　が出來る樣になつて主要市場たる濠洲で…

（二）芳白油　芳白油は白油と品質上大差はない。唯リナロール香料が少し含まれてゐる點は…

（三）赤油　香料としての赤油は非常に興味深いものがある。赤油を精溜すると四〇－五〇%のサフロールを得る…ヘリオトロピンの原料…

需要　は頓に增加の傾向がある…

（四）藍色油　本油は香料として…

（五）芳油　芳油こそ專賣局と云はず民間關係者と云はず多大の期待をかけられてゐる最重要の香料である。主成分はリナロールと云つて、メキシコ産のリナロエ油や、ブラジル産のボアドローズ油と同性質のものである…

香料　は非常に多く世界中で年額數百萬圓に達するが、其數量價格品質に於て右三者の右に出づるものはない…

南洋　地方では豆科植物から採れる香料にワニラと稱するものがある…

賞讃　を博してゐる…

酒煙草の景品
引替未了處分

…

內地品と變らぬ
切干大根が出來る
海山郡下で試驗の結果

臺北州では本年度から新事業として蔬菜の栽培試驗に着手し優良な蔬菜を生產し島內は勿論のこと滿洲國や朝鮮に移出する計畫であるがこれに先立ち州下の蔬菜生產地では現在の

蔬菜類　を生產品として利用する計畫をも進めてゐるこれは先達つての海山郡の農會支會では昭和出張所において水田裏作として多數生產した內地大根を不況打開の一つとして產業講習會を開催した、初めての試みには相當の成績をあげたが研究も經驗も淺いため失敗の點もあつた、爾後同事業計畫者の參考に其の內容を記してみると

大根が過大であつた事

二、收穫後新芽を摘まなかつた事

三、鹽を用ゐ過ぎたこと（荒漬の場合大根十五貫に對し一升二合）

本漬の時鹽七升に鹽三升の割合に用ゐた

右の三つが品質を惡化せしめた著しい原因であつた…

乾燥に　非常に不便を感じたが米脫乾燥機でヤツト間に合せた…切干市價一斤十錢位とみれば…

滿洲國の經濟開發
（十三）その方針樹立如何
臺滿經濟座談會

記者　昨日の兵匪討伐が濟んで滿洲國が大體治安が維持せられて居るが、滿洲國の經濟政策の樹立は如何なる順序を以て運ぶものであるか…

大澤　此の問題になりましたね。あれ以上の事は言へない

記者　それがいいですね。最近の經濟政策なんかに就いて

大澤　資料は何時ですか

記者　資料の方はもう大體出來て居ります。四月には大體出來て居りますから、そんなものが完成するのは八月の見込であります

記者　其の他の觀は

大澤　其の他の觀は此の問題ましたね、三つの觀であります、これも順序よく進んで居ります。それ以上の政府の事は一寸工合が悪いのですが

記者　木村博士の御意見を願ふ事にして、滿洲の將來の點は後程伺ふ事に致します。一つ木村博士の大所高所より見た經濟問題の話等を

木村　東鄕さんの御話もありましたが、最近ヨーロッパでオータルキーと云ふ言葉が非常に流行つて居ります。日本では自給自足と云ふ風に譯して居りますが、オータルキーを創り出したのは要するに今の經濟の國際社會の政策の一つに掲げられた事から起つたらしいので、ヒトラー一派の考へでは勿論自給自足の意味ではない、結局自給自足と云ふ事も問題の一つでありますが…

…けると云ふ事はないでせうが、日本で矢張り一つのオータキーと云ふ政策を立てて行くと云ふ事が必要であると思ひます…

三移民　村に於て栽培本數一萬數千本を栽培するに至つたが…

殖產局　では大正元年頃…

本島に　於ける珈琲の栽培…

臺灣に向け
福岡物產の直移出
博多寄港以來漸增傾向

臺灣航路船が博多へ寄港し福岡方面の產物を直接博多より移出するやうになつたことは博多商工會議所始め福岡市民に久留米、佐賀、熊本方面の生產者に歡迎され其後荷物は次第に增加の傾向を示し第一回大阪丸（四月十五日發）の如きは第一回上荷丸の約二倍百十噸を積取つた第三回恒春丸（四月二十四日發）に引續き第四回高雄丸（五月四日發）と既に四回に上つてゐるが大阪商船では寄港する以上徹底的にやるといふ、又近郵では臨港より寄港を…待してゐるので低月商船二回、近郵二回の寄港は間違ひなく、低回相當積荷が出來る見込である、尚福岡市では臺灣よりの移入が年額二千萬圓もあるので、福岡市よりの積荷に止めず臺灣よりの貨物も要望したいと云つて居る、又博多會議所では充分の積荷を集める爲めに各地商工會議所並に各商工團體へ宣傳を開始して居る何しろ臺灣よりの移入品は福岡市を中心に佐賀、熊本、宮崎と大分の一部で消化され相當廣範圍に亙つて居り臺灣への移出品も福岡市を中心に與地で生產せらるゝもの多くバナナの如きも門司に荷受組合があるけれども取引上の關係で門司に於て處分に困る時は福岡市で處分方を依頼する有樣で實際のバナナ消費は福岡市を中心に周圍の地方である、博多寄港以來臺灣へ積出されつゝある商品は足袋、織類、履其類、自轉車及附屬品、琺瑯器器、味噌、ビール等にて特に琺瑯鐵器は大阪、名古屋製品の强敵として將來はそれらを壓倒するであらう安價であるのと運賃關係で福岡縣產出のものが絕對優勢な地位を占めてゐる

新蓬萊上向く

永らく低迷してゐた期米は六日後場で猛然上放れ久振り二十五圓臺に噴出し二十錢の高値あつて利喰之に連れて一期臺粥六月二十日限は七圓五十九錢と發會値より十丁高を告げた後苛早々商內も相當へズんでゐる

花蓮港の珈琲栽培
住田物產の事業內容
六年植付のものは明年結實

…花蓮港廳下の珈琲栽培は住田物產會社の經營に係る…昭和五年十一月四日五甲の官有地豫約を受けて開墾に從事すると共に苗木の養成に着手し、翌六年より定植を開始し、昭和七年末迄には八十甲の植付を完了し、本年末迄には二百甲、明年春季迄には四百五甲の植栽を全部終了する見込であるが、而して昭和六年に植付せし苗木は現在開花し、明年頃からは結實を見る豫定である。尚同珈琲園の成功期間中に於ける

經費豫　算は總額三十五萬六千五百圓にして植栽後十年目頃の最盛期には年額四十萬圓の生產をなし得ることとなる、次に甲當りの植栽費（開墾、苗木、人夫費）四百圓を要するが、最盛期…

液化炭酸による消火實驗
八日新公園にて

日本炭酸株式會社設立の上多木合名より權利を買收譲渡することになつてゐる液化炭酸は消火劑としても效率高きものであるが同社創立事務所の代表者多木粂二氏は八日午後四時三十分臺北新公園にて共勵會の下に液化炭酸の消火實驗を行ふ由、尙當日は家庭用ドライアイス機にてドライアイスを製造するところをも一般の觀覽に供すると

工場の　增設を圖り、將來は精製工場をも新設して島內の需要に供する方針であるが、同珈琲園の將來は廳下に於ける企業的栽培に對する試みとして一般に囑望されてゐると共に、之が豫期の如く成功した曉には本島の珈琲事業に一新レコードを作るに至るであらうと期待されてゐる（花蓮港通信）

蓖麻の試作
花蓮港農會で

最近航空機の發達と共に蓖麻子油の需要は逐年激增し我國では年額五百萬圓の輸入を見る有樣である本島に於ては蓖麻子油の原料たる蓖麻の栽培は最も好適とされ將來頗る有望視さるゝにも拘らず、尙試驗時代に屬しその栽額も全く微微たる狀態にある、花蓮港廳下には從來野生の蓖麻がよく繁茂しその栽培に好適せるものと考へられてゐるが、一般の栽培者は之が栽培試驗成績なきため未だ栽培を試みるものがない、そこで廳農會にては將來此の有望なる新業開發の一策として本年度から篤農家に委囑して試作を行ひ、その成績を攻究し栽培指針の一助となす方針である、而して愈々その成績が良好なれば適地を選定し本格的に之が栽培を獎勵する意氣込みであるが廳下には前述の如く到る處に栽培適地があるもの如く將來同地方に於ける重要農產の一つとして非常に有望視されてゐる

株式底堅
惡材料には鈍感　島內株は薄商內

株式市場は米國のインフレ景氣に連れ我が物價も幾分上向き氣配を示してゐる反面に北支の形勢と滿ソの紛爭等も懸念され英國其他の經濟的壓迫和蘭の金本位制停止の噂など惡材料も可なり多いが、何分低金利を根據に採算的買狙ひもあり前途我がインフレ景氣の强化を見越す人氣も侮り難く諸株底堅き氣あじを示し惡材料には寧ろ鈍感で以前とは餘程趣が變つて來てゐる、島內株は區々乍ら大して變化なく唯だ銀行株が概ね強含で特に臺銀の下つてゐるのが目立ち電力は買嫌高と外債第二回買入を樂觀して前月に比し稍新一圓內外引締り製糖は共販問題を懸念し一時より小甘く日本拓殖も小安くなつて居り、南洋倉庫は配當復活を買はれて三圓高其他多くは保合ひ薄商內である最近の取引中値は次の通りである

	拂込	中値
臺銀	一〇〇、〇〇	八六、〇〇
同新	七五、〇〇	六四、五〇
勸銀	五〇、〇〇	七八、一〇
同新	一二、五〇	二〇、一〇
三四銀	五〇、〇〇	五七、八〇
同新	二五、〇〇	二八、三〇
商銀	五〇、〇〇	二〇、五〇
同新	三七、五〇	一五、五〇
同二新	一二、五〇	五、五〇
彰化銀	五〇、〇〇	三〇、〇〇
同新	二五、〇〇	一五、〇〇
華南銀	三七、五〇	九、五〇
貯蓄銀	一二、五〇	八、〇〇
興業信託	一二、五〇	二、〇〇
臺灣土地建物	五〇、〇〇	二〇、〇〇
打狗土地	一五、〇〇	三四、〇〇
臺灣電力	五〇、〇〇	三三、二〇
同新株	四五、〇〇	二七、〇〇
合同電氣	二五、〇〇	一二、〇〇
臺灣製腦	二五、〇〇	一六、〇〇
臺灣水產	二五、〇〇	三、〇〇
臺灣煉瓦	五〇、〇〇	二九、〇〇
同新株	一二、五〇	七、五〇
臺灣軌道	二〇、〇〇	六、〇〇
臺北鐵道	二五、〇〇	三、〇〇
新高軌道	二〇、〇〇	六、五〇
臺灣製鹽	二〇、〇〇	一〇、〇〇
臺灣製紙	五〇、〇〇	六、五〇
海南製粉	三七、五〇	二、五〇
日本拓殖	三七、五〇	一一、〇〇
臺灣畜產	一二、五〇	五、五〇
臺灣肥料	五〇、〇〇	二〇、〇〇
長電燈	－	－
竹電燈	－	－
臺灣興業	二〇、〇〇	五、五〇
臺灣鐵工	四二、五〇	七、五〇
基隆炭礦	五〇、〇〇	二一、〇〇
同新	二五、〇〇	三、〇〇
臺灣倶樂	一五、〇〇	二、〇〇
臺灣製腦	三〇、〇〇	二〇、五〇
大正醬油	一二、五〇	三、五〇
大成火災	一二、五〇	九、二〇
臺灣織物	五〇、〇〇	一四、八〇
東光株式	一五、〇〇	一、五〇
臺灣拓竹	五〇、〇〇	一〇、〇〇
南部無盡	二〇、〇〇	一四、〇〇
同優先株	二五、〇〇	一七、〇〇
臺南製氷	五〇、〇〇	二〇、四〇
鳳梨罐詰	四〇、〇〇	二〇、〇〇
中央市場	一二、五〇	九、二〇
昭和家畜	一二、五〇	一、五〇
勸業無盡	一五、〇〇	一、〇〇
共榮無盡	四八、五〇	四四、〇〇
臺中輕鐵	四〇、〇〇	三〇、〇〇
高砂麥酒	二五、〇〇	六、八〇
臺灣倉庫	五〇、〇〇	二三、五〇
南洋倉庫	五〇、〇〇	一八、〇〇
東海自動車	一二、五〇	一一、〇〇
鹽水製糖	五〇、〇〇	三七、三〇
同新	一二、五〇	一七、一〇
沖繩製糖	五〇、〇〇	二三、八〇
沙轆製糖	五〇、〇〇	一〇、〇〇
新竹製糖	五〇、〇〇	一五、〇〇
臺東製糖	五〇、〇〇	一二、五〇
臺北市債	一〇〇、〇〇	一〇一、五〇
臺灣社債第六回	一〇〇、〇	一〇〇、〇〇

花蓮港農會
本年度の事業

花蓮港廳農會の本年度總支出入豫算額は五萬六千三百九十圓にして前年度に比し四百二十三圓の減少を示してゐる、本年度に於ける經營事業の主なるものは左の如くである

△農園經營

一、水稻に關する試驗二、水稻優良品種の繁殖三、蔬菜試作四、甘藷品種試驗

△果樹栽培獎勵

一、苗木の養成配付二、柑橘視察園の設置三、果樹病蟲害驅除豫防

△蔬菜栽培獎勵

△水稻多收穫競作會

△蔗作地方試作

△種畜場經營

一、種牛の飼養管理二、飼料耕作三、放牧地の管理

△牛畜改良

一、種牡牛の配置二、牝牛の改良增殖三、不良牡牛の去勢

△產馬獎勵

△養豚改良

一、種豚の貸付二、飼養管理の指導三、豚舍改良

△養雞改良

一、種雞の飼養二、種雞及種卵の配給三、飼養管理の指導

△家畜保健

一、畜牛保健調査二、家畜傳染病豫防三、家畜診察

△各種補助

一、品評會補助二、耕耘機器購入補助三、茶園試作補助四、甘蔗試作補助五、噴霧器購入補助

△農事講習講話

一、農事講習會二、農事講話

△深耕傳習會

△優良農村視察

囍なかだち
求職一件一回　壹圓貳拾錢
其他　一回　壹圓七拾錢
匿名　倍額

少女　店員募集十三才－十六才　本人來談　マデ被服仕給　好遇ス　至急　臺北榮町　ヒカル食堂

出前持　ボーイ入用　榮町三ノ二二　公會堂前賀茂川食堂

貸家　高砂町南部三二［illegible］　臺北三川［illegible］

斷然流行の尖端をゆく

クラブ堂級化粧品

爽かな初夏

緑のシーズンの最新流行は…モダンなクラブのお化粧です

五月の花の新鮮な感じさは
クラブ水白粉　定價　各五十錢

匂ひ・感觸・つけ心地すべてがお明るく新鮮な
クラブ植物性水マード
クラブベーラム　定價　各五十錢

「今日は素敵モダンだね」
「ほんとにまうなら嬉しいわ」
「クラブの美色白粉が、實の魅力をつくるんだ」
「まあ、まあ、あなたはお上手ねー」
「あ・は・は・は・は・……」

主要品種別

クラブ白粉　クラブ煉白粉　クラブ水白粉　クラブ粉白粉　クラブ紙白粉　クラブ白粉　クラブ洗粉　クラブビレー　カテイフード　クラブ美身クリーム　クラブコールドクリーム　クラブ淡白クリーム　クラブ美の素　クラブ化粧水　クラブ乳液　クラブほほ紅　クラブ口紅　クラブ眉墨　クラブ香油　クラブ植物性水マード　クラブベーラム　クラブキューネ香水　クラブリ・アンナン　クラブビレン石鹸　クラブルプランシ香水　クラブキャラ香水

● 頭痛に　ノーシン！

價藥　二十五錢　五十錢　一圓

謹告

近頃同業者中ノ或者及其他ニ於テ輸出電球ニ對スル特許問題ニ關シ當會社ノ立場ニ就キ無根ノ事實ヲ流布シテ當社ノ信用ヲ傷ケントスル者アルヤノ趣ニテ關係者各位ヨリ時々御問合セニ接シ居候處右ハ事情ヲ明知セサル者ノ誤解ニ基クモノナルカ又ハ故ラノ作爲ニ依ルモノナルカハ存セス候ヘ共當會社ノ何等關知スル問題ニ無之候世上多數ノ方々中ニハ或ハ斯カル言動ニ對シテモ當會社ノ立場ヲ誤解セラルル向アルヤモ知レサルニ付右拜答ニ代ヘ謹告候也

昭和八年五月八日

東京電氣株式會社

溝付き最新型　ジレット剃刄

剃刀界三十年史に最大の進歩を代表す！

論より證據本日直に一函お求めの上親しくその眞價を御體驗あれ！

舊型剃刀器にも完全に嵌ります

定價　五枚包　金壹圓拾錢　拾枚包　金貳圓貳拾錢

ムラー・フイツプス・エンド・セラース株式會社

本社特約連載漫畫　チピのヂミー　禁轉載

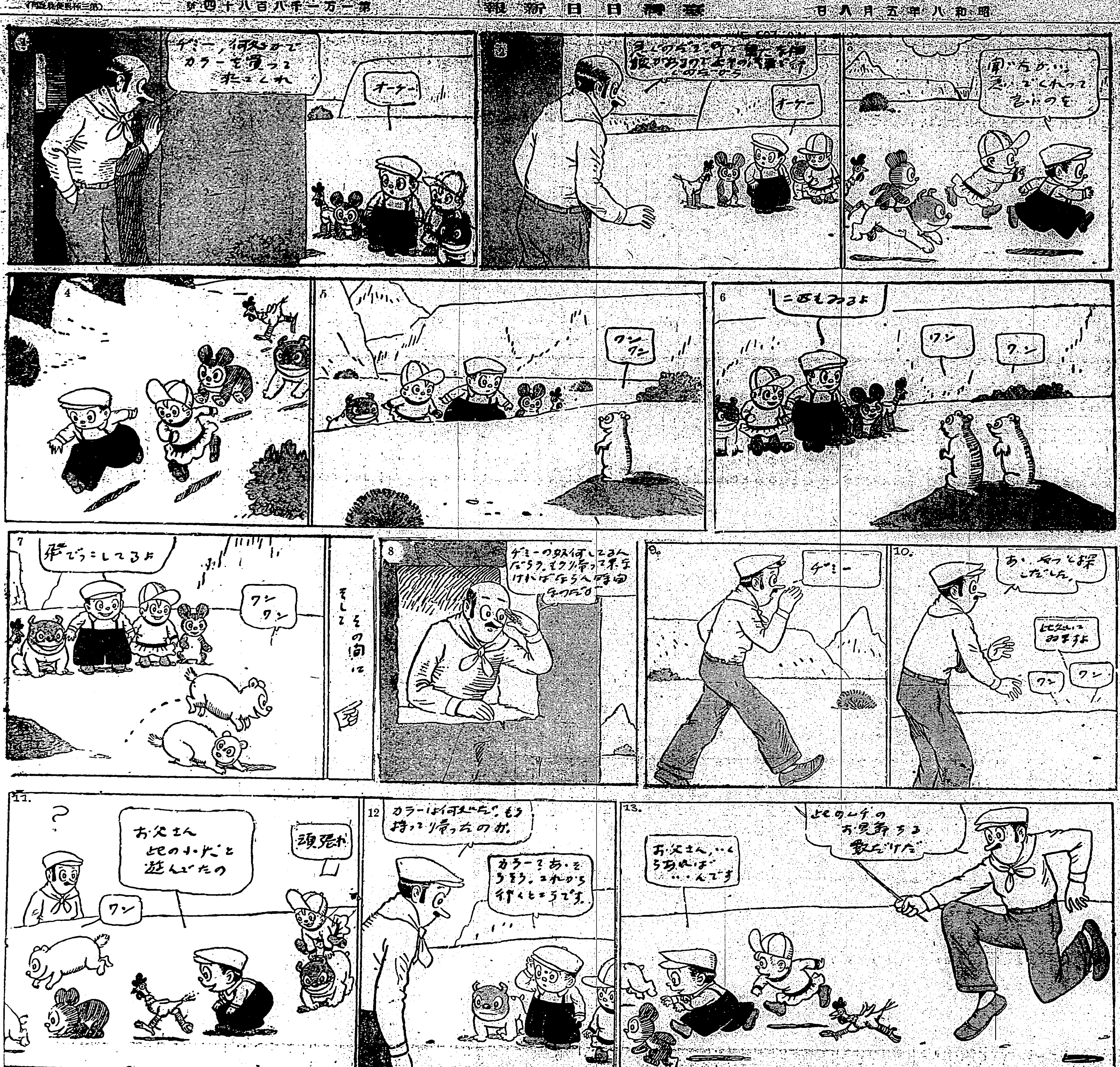

五人逆境邂逅旅舍 相率欲自殺於三原山 幸由嚮導者牽回

六日大島元村電。三重縣四日市々濱町東洋毛絲會社女工島根縣人菊谷光子(二〇)山口縣人西田勝子(二〇)因病悲觀。欲投身於三原山。出寄宿舍。一日投宿熱海。與因家庭貧困。欲往三原山之橫濱市某肉屋店員勝木秀雄(二六)及爲鼻病所苦同遊神奈川縣人北村服子(二〇)二人。在旅舍邂逅。同病相憐。以同目的。往三原山。四日午後來島。且遇兵庫縣人村井花子(一九)。此子與其母不合而出。備人嚮導。五人相率登山。途次花子袖中。脫落遺書。被嚮導者發見。拘理率歸。目下受警察保護中。欲自殺五人。幸得救星云。

蔣一派會合杭州 獨裁敢行豫備會議

五日南京電。據中國消息。蔣介石於三日自南昌赴杭州。密召其股肱南京警備司令谷正倫。南京警備八十七師長。及張群。李石會。陳立夫等。所謂藍衣社系人物於同地。對於來七月一日全國代表大會之蔣介石派重要會議。開於同地。右會議對汪精衛。孫科。李烈鈞等。欲求其負國難招致之責。投出政權。一方反對將來立憲政治。高唱一人或少數非常時强力政治。此乃蔣介石脫離國民黨並三民主義。敢行獨裁之豫備會議也。

基署細菌試驗室內 設肺病無料相談所 對貧者且施與消毒器

肺結核。爲亡國病之一。我國結核患者。現在約有百二三萬人之多。此死亡者。年々有十二三萬人。此種患者。靑壯年者居多。爲此影響於一身一家及社會甚大。近來文明愈發達。斯病益增加。在內地經有制定結核豫防法。並設立結核豫防協會。本島尚未施行該豫防法。對本病之豫防治療。亦僅松山療養所一處而已。是以本島住民。對結核病。豫防之觀念極淺。能得豫防之病。亦不豫防。能得治癒之初期結核。亦置之以至重態。臺北州下。重症患者。約四五百名。輕症患者甚多。州當局有鑑及此。本年度豫算。計上本病豫防費。開設健康相談所。卽置於州警務部衛生課。及基隆警察署細菌試驗室內二處。無以料應健康相談。及略痰檢查。指示豫防並治療方法。又對無資力之患者。施與消毒器。健康相談時間。與一般官廳勤務時間同之。如有希望受無料相談者。可直接向相談所申明。或向市內開業醫。或方面委員處探明。自能爲之照料也。

花蓮港方面 栽培棉花 稱最適地

花蓮港方面。棉花栽培適熱。有花蓮港街連雀通。高橋武司氏外二、三名。託廳勸業係。斡旋種子。願廳農會。本年度亦計畫栽培。若得好成績。欲獎勵于一般。然花蓮港係栽培適地。大正三、四年頃。有變謂在北埔農場試栽。成績頗佳。又現在新城附近農民。利用空地栽培中云。

花蓮港安通 設種畜場 改良黃牛品質

花蓮港廳殖產係。關于畜產方面。有改良之要。本年新規事業。擬于玉里庄安通。新設種畜場。俟得土地貸下指令。卽時著手事業。該場面積。有百二十六甲。擬購入印度牛及內地牛。卽牡牛五十頭。仔牛九十頭。努力養成爲種牛。以資改良黃牛品質云。

盧嬌姑廟前水溝 被人借用行且廢棄 附近三十餘戶連署陳情

大甲郡大甲街庄尾盧嬌姑廟前。有一通流水溝。乃水利組合用地。此回該水利組合請借。經被當庄黃某。對溝地。意欲建築家屋。如是則該水溝行且廢除。管內住民。一聞此言。驚惶萬狀。云欲黃某實行廢除水溝。建築家屋時。則有關于附近三十餘戶之衞生問題。因該水溝乃是出水通流溝。一遇降雨。則附近之屋水。皆歸流該溝。倘一旦廢除。則水歸無路。定漲至數尺。如是則土角之家屋倒壞必多。託某氏。出爲交涉。無如黃氏堅執不肯。因爲是利害關係上記三十餘戶決定近日中。作成陳情書選舉陳情委員。對大甲分室等處。提出陳情。取消借地。其成行如何。頗堪注目也。

臺南州改良 乳牛佳績 日搾取一斗

臺南州當局。爲獎改良畜牛。及增加搾乳量。昭和四年頃。由富山福岡兩處移入和蘭種牛十二頭。貸與牛乳業者。至本年增殖四十二頭。其搾乳量。昭和六年度八百二十七石。七年八百七石。一日平均八升五合至一斗一升。比在來種之一升八合。增加不少。而州經營之搾乳。一合三錢六厘。發賣于販賣業者。小賣人一合售七錢至十錢。而二年前創立臺南畜產購買利用組合。組員有二百九十名。口數五百三十八口。資金五千三百八十圓。至今未著手事業。今回決定開辦。欲向八丈島。購買乳牛四五頭。該島乳牛搾取量。一日四斗二升五合。爲世界最多記錄。州當局認該島乳牛爲優良。有移入之要。然以氣候及牧草有異。果否合其性質。順調發育。不無疑問。一營利合組移入。宜覺悟有危險云。

斗六街造林 確立財政

臺南州斗六郡斗六街當局。欲輕減一般街民之負擔。確立財政。故對稅外收入。考究各種使用料之徵收。又新設家畜市場。努力至街基本財產造成。爲永年繼續事業。自內林至林內之山林二百五十餘甲。計畫貸受。施行造林。若事業成功者。約七年後。街免負擔。年可得二三萬圓之收入。目下由街谷木財務主任。進行調查並手續。街有識者。多望其早實現云。

風傳臺北州下某街長。自就任以來。毀感不如意事。已提出辭表。後出爲某議官者。如是則街之負擔加重。街民皆不欲有此變動也。(各場亦收容所)雖街有一接管之人。於地方益無害。不知街之勢力者。自前年來。何故用出壓迫了他手段。致他不得不流落於他鄕外里也(勢力濫用)甚屬一流某要會師。有二三有力者。盛論島人鼓舞。不能如內地勢鼓之鼓動。同々意。宜當有如朝鮮鼓生學々而指導之。時近江知五郎氏。亦痛感其弊。但不時指以模範。可能實現否(卽資問題)

臺中州下 帽子輸出 十四日爲最後

臺中州下輸出帽至四月末達二百四十五萬頂。因現在美國需要旺盛。在庫品一掃。且一打加貴四十錢乃至六十錢。訂來十四日配出。爲第一期之最終輸出。而該地輸出商。在賤價時契約。致獲利少數。編帽女工頗得利益云。

南投郡下 簡易國講

南投郡下。因部落振興會之設。大半已周。其主旨不外以普及國語爲前提。當局亦認定國語普及。爲是以紛々謝設國語講習所。常務之急。去四日附已認可左三處。乘附講師姓氏如後。

一、草屯庄番子田。稱爲稻番村簡易國語講習所。講師洪深坑。洪廷基。洪水牛。洪右四氏。募生按男二十。女二十。

二、名間庄炭寮。稱爲炭寮簡易國語講習所。講師察金癸。察採綿二氏。募生按女四十。

三、名間庄濁水。稱爲濁水簡易國語講習所。講師吳氏銀。陳廷文二氏。按募女生四十二人。

告訴二則

▲臺南州虎尾郡土庫庄馬鳴山五番地。現居於南投郡中寮庄鄉親寮陳省本。年三十一。去三十日。以南投街三塊厝人賴財。年二十六。施發。年三十八。名間庄名間人鍾金生。年二十五。南投街人張坤炎。年二十。三塊厝人林友龍。年二十六。五人爲對手。提出詐欺告訴於警察課。聞其原因。乃因彼中寮道備此五人爲工。五人各工作二日半。終騙取白米一袋。價値十二圓。及雜品約三圓而去。疑其不附約履行。疑其有意欺騙云。

▲東勢郡石岡庄石岡子九房厝人黃義祥。在昭和三年八月。得官許借地於南投郡名間庄炭寮二九四番之地八甲餘。內有五分餘。被南投郡名間人吳生文占耕。且屢欠對己之耕作人。施以恐嚇。是以訴諸官云。

大甲 農會磋商

大甲郡農會當局。去四日午前九時。但集各街庄農業技術員。到郡會議室。開磋商會事項。卽一、對於諸問題事項答申。二、關于大甲郡農業研究會設置之件。三、關于農業組合文書綱目錄決定之件。四、爲關採種田經營並生產種籾買收及配付之件。五、關于農業組合豫算經理執行之件。六、關于昭和八年度物產品評會之件。七、關于堆肥舍建設之件。八、關于水稻地力試作事項。九、關于蕃薯地方試作事項。十、關于農事改善實行組指導及設諸事項。十一、關于豚舍建設補助諸事項。十二、關于養鷄改良並業事項。十三、關于牧草栽培獎勵並業諸事項。十四、關于養鷄改良並業事項。十五、關于種牡豚貸付區域諸事項。十六、關於蕃殖用種牝豚補助獎勵事項。以上議至午後四時半頃。方告畢。但欲設置之研究會。會則九條。(略)

兒童見學

去五日兒童日。大甲郡大甲公學校。全生徒。二千餘名。是日出各級受持教師率往大安港。或鐵站山脚水源地等處遠足。盡一日淸遊。而外埔公學校生徒一行。數百名。則到甲街各處見學云。

狂婦生涯

大甲郡大甲街有一狂婦。年四十三。貌頗不醜。乃當街王某之髮妻也。先是婦本一甚賢徒。然其夫不稔納妾。一時憤出數年。後來發入動搖。致患重圓。奈夫王某。依然寵妾。家庭中風波不絕。婦憤恨精神異狀。啼笑拜號無常。至出門求乞。衣衫襤褸宮內開前曾與某料理店走堀如何。被人發見。非只一回。去三日夜分十時頃。有一廣年可二十七八。欲與狂婦欲被一老者被見。群衆問知其將廣東人提出毆之。一面昇王某之不德云。

會事

▲北投公學校。去五日午後一時。於該校講堂。開保護者會總會。出席役員。會員竹德定氏外三十餘名。來者兒五百四十名。保證者父母。協議事項。以本年度會計決算報告承認。本年度算及行事豫定案。此後校舍。役員改選承認等。至午後五時閉會。

▲高雄警察署旗後町新築中此次完工。定來十日前十一時擧落成式。工費七千五百圓云。

人事

▲辯護士安保忠毅氏。按來八日頒輪仁內地。

品質の王者
頭髮衞生の權威

頭髮に「若き日本」を表現するメヌマポマードの品質！濃度！粘性！香氣！光澤！一切が新時代の眼に映ゆる新感覺の明朗美です

つけるから洗ふまで技術の獨創味を滿喫せしむるメヌマポマードは純植物性頭髮油の最高權威です

メヌマポマード

メヌマ活用の要領は頭皮に擦り込んで毛根に榮養とマッサージを與へることです　かくして常用すれば癖毛を直しフケ、拔毛を防ぎアイロンに因る切毛折毛を止めることに眞に妙！

祝三十五周年

新發賣

携帶便利・取扱重寶

チユーブ入定價一個五十錢

井田京榮堂

ラヂオ欄

今日の番組

臺北(ＡＫ)周波 六七〇
臺南(ＢＫ)周波 七二〇

午前の部

【六・〇〇】朝の體操 ラヂオ體操 今日のお天氣のお知らせ 臺北測候所發表
【八・〇〇】全國氣象通報(東京)
【八・三〇】家庭百科問答△ラッキョウのおいしい漬け方△臺灣におけるピアノの手入法△母乳不足で育てた生後一ケ年の女兒の榮養
【一〇・一〇】家庭料理獻立(臺北女子高等學院研究科發表)煮凍(豌豆そえ)、グリンピース木耳、附合、花胡瓜)キャベーツ落花生酢和へ
【一〇・〇〇】日用品小賣値段 臺北市西門市場發表、臺南市西市場發表
【一一・五九】正午時報△氣象通報(臺北のみ)臺北測候所發表

午後の部

【〇・一〇】放送局編輯ニュース
【〇・二〇】臺灣娛樂時間(レコード演奏)俚謠一、佐渡おけさ 村田文藏 二、安來節 三、小原節 出雲政以 四、關の五本松 五、串本節 三玉 六、追分春句 日野昭月 加藤州月 七、あんころ節 佐藤流水
【一・〇〇】氣象通報(臺南のみ)臺南測候所發表

夜間の部

【六・〇〇】子供の時間(臺北)マンドリン合奏 クラルテ・ヤングボーイス 一、マンドラ、ギター二重奏「セレナード」(トーセリ作曲)二、ギター獨奏「スキートホーム」(ビショップ作曲 ヤコブス編曲)三、マンドリン、マンドラ、ギター三重奏「忘られぬ花」(江口夜詩作曲)四、ギター獨奏「前奏曲」第一(作間道作曲)五、マンドリン、マンドラ、ギター三重奏「兵を迎えて」(古賀政男作曲)マンドリン中島榮二、マンドラ杉本芳夫、ギター鄭河源、ギター王仁鏡
【六・三〇】講演(臺北)「臺比對抗水上競技の豫想」武田義人
【七・〇〇】英語講座(臺北)初等科 第四講 吉見猛
【七・三〇】淨曲講古(臺北のみ)「宋史奇話」道阿坊
【七・三〇】俚謠(臺南のみ)唄綾吉、唄と三味線園太郎外三名 一、安來節 二、はいや節 三、小原節 四、磯節 五、佐渡おけさ 六、わしが國さ
【七・五〇】放送舞臺劇(東京)「求女塚身替新田」
【八・三〇】時報(東京)
【八・三一】掛合噺(臺北)「モダン彌次喜多」山田昇之助、中村新駒、山田馬笑
【八・五五】長唄(臺北)「四季の山姥」唄杵屋勝彌、同新喜楽千奴、同杵屋新梅、三味線新喜楽千房、同杵屋三惠治
【九・三〇】氣象通報、臺北測候所發表△臺日ニュース(臺北のみ)△放送局編輯ニュース(臺北のみ)△臺南新報ニュース(臺南のみ)△公示並告知事項△明日のプログラム發表

臺灣水上軍の復讐なるか？

講演 臺比對抗水上競技の豫想　夕六時三十分　武田義人

來る五月十三、四、五の三日間東京プールにて開かれる第三回臺比對抗水上競技大會が如何なる結果となるか、第一回は昭和四年に東京プールにて、臺灣軍の慘敗となり、第二回はマニラにてこれも臺灣軍慘敗に終り、臺灣軍は今回こそはと猛烈な練習でレコードをずん〳〵と上げてゐるが、ヒリッピン軍には既に二回世界オリンピックに出場、二回共入選したイルデフオンゾあり、ロサンゼルスに出場した百米のアリー、その他强豪十三名の來襲である

新田義貞六百年祭 記念放送舞臺劇

求女塚身替新田

夜七時五十分　東京から　出演者未定

今月は南朝の忠臣新田義貞の戰歿を距てて六百年目に當るので、新田義貞公の夕べで、その最後のものを放送するものである

モダン彌次喜多 世界漫遊

掛合噺　夜八時三十一分

臺北　山田昇之助　中村新駒　山田馬笑

賑やかな三味太鼓で幕が開いて、とてもモダンないモダンボーイが二人登場、さてこれから世界漫遊と出かける來毛布物語

俚謠の蟲ぼし

お晝の時間

一、佐渡おけさ　村田文藏
あゝ佐渡のアリヤサ佐渡山白玉石は、アリヤ〳〵サ、磨き合ふてはまる〳〵と、アリヤサ〳〵(以下略)
二、安來節(米山入り)　出雲政以
三、小原節　出雲政以
云うてお呉れと言傳頼む、ヤダサノサ、ドッコイショ、コラ、泣いて暮すと、オハラ、云うてお呉れ(以下略)
四、關の五本松　出雲三玉
五、串本節　出雲三玉
六、追分春句　日野昭月　加藤州月
七、あんころ節　佐藤流水

曙光 (296)

生方敏郎作　中野修二畫

女心(四)

瀏江は未だ矢木夫人に一度も會つてゐなかつたから、實際のところは、何んな婦人だか知らなかつた。ただ、曉や田代などが遊びに來た時、彼等の口から聞くゴシツプに依つて、想像すると、ひどく嫉ましいほどの才色兼備の夫人であるらしく思はれた。で、時々は春田に、

「矢木さんの奥さんは、美人ですつてね？」

と訊いてもみた。

併し、瀏江の嫉妬深さに、從來常に惱まされて來た春田は、用心して、

「うん、あれが美人かしら？僕は左程にも思はないがね。」

と、至極あいまいな答へをするに過ぎなかつた。

だが、瀏江は、夫人を嫉ましいものに思つてゐた。

しかるに、その夫人が田代みたいな平凡な青年と、關係したことを、曉の口から聞くと、一層それが嫉ましくなつて、自分ばかり因循的な道徳に囚はれて、曉と齒がゆいやうな、生温い關係に立つてゐるのがバカ〳〵しいと、思ふ心がムラ〳〵と起こつた。

そのくせ口先では、

「いやだわね。田代さんも田代さんだけど奥さんもあんまりだわ。」

と、云つた。

曉は、瀏江がたとへ嘘だけでも言に同意してゐるくせに、あんまり立派な口を利くのが可笑しくもあるし、何故またそんなに處女ぶつてゐるのか、女の心持が分らなかつた。そして、曖昧に似た微笑な目で、ちつと瀏江の顔を眺め、笑ひながら指で女の顔を突いた。

瀏江は何のことかと思つて、曉の顔を見た時、彼は左手に瀏江を抱き寄せて、接吻した。

俄に雨が降り出したらしく、瓦に突つてパラ〳〵と雨の粒が戸を叩く音がした。

(降り出したな。丁度いい)

と、曉が思ふ間もなく、雨は可成のドシヤ降りになつた。

併し、二人とも外の雨を知らない顔を裝つて、また矢木夫人の噂などしてゐた。時計が十二時を打つのをも、同樣に聞こえぬふりをして、二人は雜談をつづけた。近所もすでに寢靜まり、二三丁先きを電車の走る音が、間近く聞こえて、曉に夜更けであることを感じさせた。

不意に立ち上つて彼は暇を告げた。雨はまだ盛んに降つてゐた。

「あら、もう、お歸り？」

と云つただけで、瀏江は男を引留めやうとはしなかつた。

傘を拠し出して、曉に渡した。

「左樣ナラ……」

曉は闇の中に消えた。

瀏江は物足らぬ心持で——併し乍ら曉が引返して來るだらうことを豫期しつつ、表の戸じまりをして枕に就いた。

果して、間も無く、曉が引返して來て、戸を叩いた。

「もう電車が無くなりました。」

「さう。」

と瀏江は小聲で簡單に答へて、内から戸を明けた。

「姐やさんの中へでも寢かせてもらひませうか？」

と曉は雫の滴る傘を沓脱ぎに立てかけて、玄關へ上つた。

「雨戸くらゐあるわよ。」

と瀏江はつんけんして言つた。

ゼブラの自轉車
コノ名聲 コノ品質 日本一
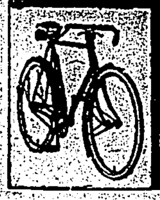
ゼブラ製作所販賣店
東京市下谷區入谷町一二
(カタログ進呈)

日本一
クロネコマウシ(登録)

BLACK CAT
一般運動競技、水泳に不可缺
其他あらゆる機會にかけるサッポーターとして
スポーツ服飾商　大谷義商店　大阪市淡路町

東京市蒲田區(ハガキにて申込の方に學則百頁發送)校外生通信教授
新型八氣筒フォード新シボレー實習　東洋唯一の理想的學校を見よ
日本自動車學校

不易エービーシーインキ
ABCインキ
万年筆用　スポイト付
現代人にふさはしいインキ

青函入 30錢
赤函入 20錢
不易糊
みずのよごれぬヘラ付
便良にして廉價

大阪　不易糊工業株式會社　東京

●頭痛にノーシン●

オラガビール
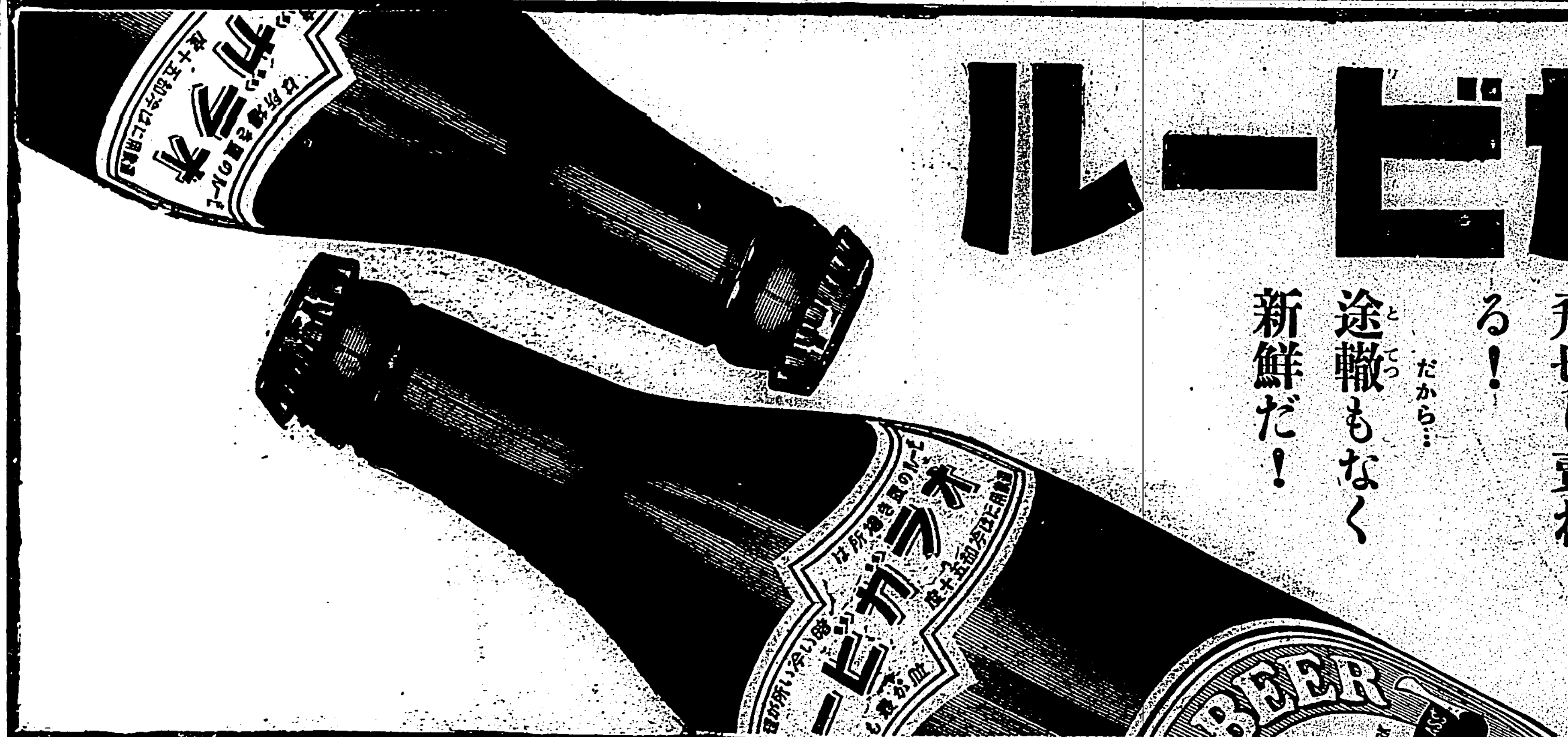

滅法界うまい！
だから…
飛切り賣れる！
だから…
途轍もなく新鮮だ！
O102

ライオン齒磨

『今夜から、きつと寢る前にもライオン齒磨を使ひませう』
『うん、僕も一番好きなライオン齒磨で寢る前に齒を磨かう』
先生の敎をよく守るこの兒童たちは今學期も必ず優等賞！ 精勤賞！
本舗 小林商店
A 62—8.4

著作權、出版權關係の法律改正案成る

愈々來議會に提出さる

【東京七日發電通】近年の著作權或は出版權を繞る紛爭は出版權侵害上演の從來の權利關係の外れない放送、蓄音器レコード等の發達によりトーキー脚本、寫眞シナリオ、映畫フィルム、蓄音器レコード等の著作權出版權の關係複雜し現行法では到底妥當な解決を得られぬこと多くなつたので警保局では曩に著作權及び出版權關係法律の根本的改正を企圖し研究中であつたが最近成案を得たので近日中に文藝、演劇、映畫、音樂、寫眞、蓄音器、出版等各民間團體に内務省の成案を具して諮問狀を發しその意見を徵し改正法律案を起草し來議會に提案することとなつた、法律案起草に先立ち廣く民間關係者の意見を徵し之を基礎とし立案することは從來に例のないことで民衆立法の實を擧げるのだと警保局では意氣込んである

非常時の對策

愈よ明年度から補助警察官採用

十五萬人乃至二十萬人を

【東京七日發電通】非常時に際し警察官の不足を補ひその活動を援助すべき補助警察官制度については豫て内務省警保局で研究を重ね六日の全國警察部長會議において内務省の諮問に對し各部長間に種々意見交換が行はれたがその結果原則的には各部長とも補助警察官設置に賛意を表しその時期並に實行方法について議論があつたので警保局では之等部長の意見を參酌して從來問題となつた在郷軍人警察官制度を執らず廣く消防組、青年團等より適任者を選拔して警察制度による方法を執ることとし取急ぎ具體案を作製し來年度豫算に所要經費を要求し九年度より實施することとなつた豫算すべき補助警察官人員は大體全國的に總數十五萬乃至二十萬人即ち現在巡查六萬三千の三倍程度とする筈

に在郷軍人會會歌を合唱して閉式記念寫眞を撮つて同十時散會した

岸衞氏を派遣 國民同盟から

【東京七日發電通】國民同盟では今夏ブラッセルに於て開催せらるる萬國議員會議に岸衞氏を派遣することに決定した

國同から慰問使派遣

【東京七日發電通】國民同盟では滿洲駐屯將士慰問使として高橋[illegible]太郎氏を派遣するに決した

抗日總指揮に萬福麟を任命

灤東の形勢緊迫

【北平十六日發電通】灤東に駐屯する支那軍は日とともにその數を增し抗日熱漸次旺盛となりつつあるが何應欽は之等各軍の抗日總指揮に萬福麟を任命した、尚六日來平せる何柱國は何應欽に對し灤東の形勢緊迫し日滿軍との第二次戰端發れ[illegible]と報告しこれに對する何應欽の指令を仰いだ

馮玉祥自ら戰線に出動

沽源、多倫奪囘のため

【北平六日發電通】支那側の報道によれば張家口にある馮玉祥は三中央政府に察哈爾の危急を電報し尚日軍の察哈爾地方を襲撃したが二日夜沽源が占據されたので馮玉祥は自ら察哈爾救國軍に出動することとなり兩三日中に部下二千を率ゐて沽源、多倫の奪囘に向ふことに決定したと

宮城舊本丸で天覽馬術

二十五日擧行

【東京七日發電通】馬術國際大會の開催をもつて明年宮城舊本丸で行はれる天覽馬術は來る二十五日天皇陛下臨御の上盛大に行はせられることになつた、因みに今回の馬術には昨夏ロサンゼルスにおける國際オリムピック第十回大會に出場し輝く戰績を殘して歸朝した西中尉初め派遣の馬術選手が揃つて障碍飛越その他の技術を天覽に供し奉る筈でその他の出場選手は近衞、第一師團等より選拔の結果將校百八十名と決定した

支那紡績工場 續々休業發表

【天津六日發電通】支那側紡績業界の不況は極度に達し紡績業者は[illegible]を擧げてゐるが恒源紡績は五日突如六ヶ月の休業を發表し公安隊三百名出動し職工全部を追ひ出したのを初めに北洋、寶成兩紡績も休業せんとして居り當局では重大なる社會問題として之が對策に腐心してゐるが尚大阪伊藤忠經營の裕大紡績は之等の例外に置かれ何等動搖の模樣はない

未教育補充兵 訓練始式擧行

【臺南電話】臺南州未教育補充兵訓練始め式は既報の通り七日午前九時臺南高等小學校校庭に百三十名出席、余縣分會長、村上聯隊長、森市尹その他官民多數列席の下に開會、分會長の勅諭奉讀、君ケ代合唱、村上支部長の訓辭、來賓森市尹の祝辭、分會長の謝告、未教育補充兵代表者の宣誓あつて最後に

佛の金本位停止說で法急落

【ニューヨーク六日發電通】六日のニューヨーク爲替市場では米佛爲替は一時は四弗七十五仙と前日より十五仙高を示したが佛政府が週末に金本位を停止する計畫なる旨が傳へられたので法は急落し四弗五十九仙と前日より十一仙安となつた、英米クロスは一時四弗○五仙となつた、之は弗として千八百七十九年アメリカがスクリップを廢止し正貨支拂を再開した時以來の新安値であり又磅としては一昨年九月の英國の金本位停止以來の新高値であつた、然し引際は三弗九十八仙三分一と○仙三分一安と引けた

佛紙の發禁に抗議

反省せねば報復手段

【ベルリン六日發聯合】駐獨フランス大使ポンセ氏は六日本國政府より或種のフランス新聞がドイツ國内で發賣禁止を命ぜられてゐるに對し抗議を提出する樣訓令を受けた、ドイツ政府が依然かかる手段を繼續する時はフランス政府は報復的に同樣手段に出る模樣である

愛書の講演會 昨夜本社講堂で

愛書講演會は七日午後七時半から本社講堂に於て開催された、六、七兩日愛書會第一回展覽會を開催した直後なので聽衆は何れも書物に親しむ高尚な趣味を有つ君子の集ひであつた、定刻大澤本社主筆は愛書の趣味に就て開會

餘興も賑かに軍國風景現出

山砲兵大隊の記念祭

臺灣山砲兵大隊の第九回記念祭は七日午前九時より同隊營庭で執行された、營庭中央に設けられた祭壇には武勲に輝く山砲一門が置かれてゐる、阿部軍司令官、林基隆要塞司令官、田中參謀長、平塚警務局長、中瀨潮州知事、西澤市尹、堀内警察部長、切田高商など軍官民名士多數參列裡に高東山砲兵大隊長は式辭を朗讀し祭壇された山砲に禮拜し式典を終へ各種餘興が開始され非常呼集では山砲を分解運搬し射擊の操練をなしたが僅かに數分を要するのみで參列市民の眼を驚かせた、盲と啞、特殊リレーなどヤンヤと觀衆を喜ばせる、軍司令官も長官も笑ひに始まつて笑ひに終る位ユーモラスな場面が展開する、正午祝宴を野外に開き式典を

み山砲座では舞踊、萬歲、博多仁和加、軍事劇などの演藝が兵士によつて演ぜられたが黑紋付の盛裝を凝した婦人、制服の處女、アフターヌーンと色取々の女性が老人の手を取り幼兒を抱へて花盛りの春の營庭に樂しく咲いてゐたのは祝賀たる軍國日本の美しい風景であつた

新竹でも在郷警察團 下旬に結團式

【新竹電話】新竹市の清水、山田兩巡查部長の提唱の下に在郷警察團を設置することとなり、六日夜クラブにて打合會を開いたが市内に約百名の賛成あり團員の親睦と警察行政助長を目的とする團則も略出來上つたので團員募集の上五月二十八日頃結團式を擧げると

支那も眼覺めた—仲直りは時の問題

きのふ來臺の井口領事語る

【基隆電話】七日未明基隆入港の商船北支航路盛京丸で上海總領事井口貞夫氏が南支視察旅行の途次立ち寄つた、服部基隆署長は同氏の父君が和歌山縣の本署長時代その下に巡查として働いてゐたとかでわざわざ本船迄出迎へたが當時氏は中學の二、三年生で實に二十數年振りの奇しき邂逅で共々感慨無量の態であつた、因みに氏は芳澤前外相の女婿に當り、犬養前首相のお孫さんになる譯で上海駐在六年半、御祖父さんの臨終にもつい逢はずじまひであつたと、氏は本船サルンで左の如く語つた

南支の方を見たいと思つてゐたがつい機會がなく今日に至つてゐたところ一寸暇を得たので飛んで來た譯だ、總督府の方に挨拶をして南部の製糖會社を見、十一日の便船で出發したいと考へてゐる上海で十九路軍の爲に苦勞したから福建省の彼等の排日振りを見るのは興深い、上海は目下表面的には至極平穩である、然し血魂除奸團の如き似而非愛國排日團の暗躍は相變らず猛烈で商人に脅迫狀をつきつけ或は暴行を加へたり爭する爲商賈はあがつたりである、未だ犯人は捕らぬが、今回の天津の爆彈騷ぎの如き何れは同じ樣な風潮の仕業であらう、滿洲の排日にしても同じ事だ、全支にわたつて排日は一つの風潮であつて食はんが爲の排日であり、本心から出た排日でない事は明らかである

民間有力者も大商人も、もう眼覺めてゐる、この一つの時の流れから次第に彼等は支那の本體を眺め日本と手を握る事の如何に幸福であるかを切實に考へてゐる、故に日支の仲直りは唯だ時の問題に依る許りである日本だつて支那と手を握りたい印度の關稅問題で綿布は出ず對米爲替關係で綿布が賣れぬとしたら吾々は大きな支那市場をしつかり摑んでおかねばならないではないか、日支直接交渉もいづれ出來るだらう、北支那の反蔣運動も唯だ聲ばかりで其實は募らず動亂の起る心配はまあ無いと見てよい、西南派陳濟棠との關係もうるさいが、今のところ蔣介石の獨裁政治に備ついても彼に代るべき人物はゐないぢやないか、福建省の問題はたしかに面倒だね、共產軍の跳梁も注目すべきだ、蔡廷楷は古巣廣東に歸りたがつてゐるやうだが、結局彼もルンペンとして終るのだらう、對岸で抗日運動を盛んにしてゐるつて、各地でも海關の外人官吏から他六ケ月收入の五分乃至一割の飛行機獻金を取り立ててゐる、面白い事はこの程杭州の飛行場を洛陽に移轉する事になつた所某國敎官連は絕對反對を唱へてストライキを起した事件だ、これは各國の支那に於ける敎官連がいづれもみな唯だ食ふ爲の敎官である事がわかるよき例である

米の新聞王 極東を訪問

【ヴァンクーヴァ六日發電通】アメリカの新聞王として世界的に有名なスクリップス・ハワード系新聞及合同通信社取締役會長ロイ・ハワード氏は六日當港出帆のエンプレス・オヴ・ロシア號にて極東訪問の途に就いた、日

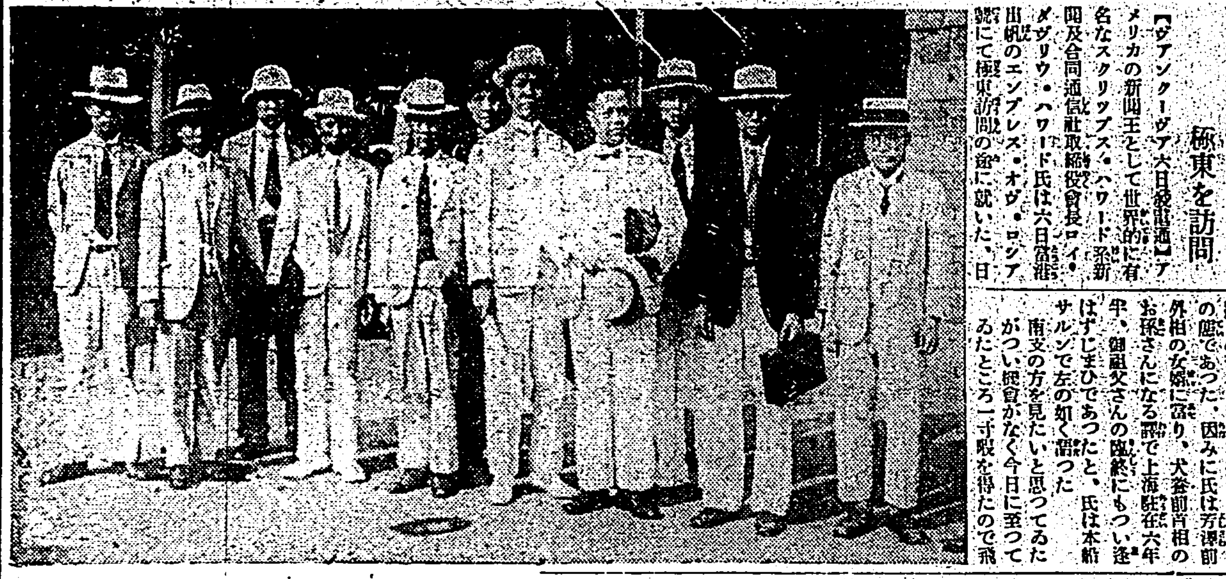

中部バス業者大擧して來北

北部の成行を注視

鐵道部のバス經營は果然民間業者に一大センセイションを捲き起し通知を受けた北部八會社はいづれも同一行動をとる事に意見一致したが、北部の次は當然中部に行くものと見て臺中州下の業者も戰々兢々として北部八會社の結果は中部の爲のバロメーターになるとて今から待ち構へる事に決し、北部八會社と意見の交換をなし、進んでは共同戰線を張るべく七日午後三時五十五分臺北驛着の急行にて一行七名大擧して臺北へ乘り込んで來た、一行は北部代表に迎へられ一先づ臺北自動車營業組合事務所に落ち着き鐵道ホテルにて懇談の上晚餐を共にしたが、八日鐵道ホテルにおける鐵道部と招待された北部八會社との會談の結果如何により共同相談をなす模樣である(寫眞は臺北驛に著いた一行)

宮内省の春—お芽出度が二つ

吉川男と松平子次女 德川男と黑田子長女

【東京七日發本社特電】宮内省式部次長松平慶民子の二女綾子(二二)さんは此度貴族院議員岡部長景子の媒酌で宮内省掌典兼式部官吉川重國男(三一)と婚約整ひ來る八日午後一時飯田橋大神宮で華燭の典を擧げ同夜東京會館で披露の宴を張る綾子さんは故松平春嶽公の令孫に當り一昨年女子學習院を出た才媛で一通りの才藝の外わけて英語が堪能、新夫重國男は大正十五年京都帝大經濟科を卒業、昭和二年から三年英國に留學した紳士で式部官の外務職官を兼ねてゐる、又黑田長敬子の長女靜子(一九)さんも今春女子學習院を出たばかりだが德川義恕男の嗣子義寬(二一)さんと芽出度婚約が整つた、擧式は來春にもならうと言ふ話し何れにしても宮内官中にても名門と言はれた二子爵家の令孃が揃ひも揃つての慶事 而も新夫は兩家とも男爵といふ珍らしい對照である

胃腸の疾患に 安川 固形 コロダイン 携帶救急藥 東京 安川晃榮堂

在北の畫家が滿洲國へ畫帖

日滿の親善にと 二團體が合同畫展

一盧會の第一回洋畫展と栴檀社の日本畫展とが本年は同時に同じ場所で期せずして合同して開會する事となつた、即ち來る十三、四、五の三日間敎育會館に於て公開する事になつたが十二日は特に招待日としてゐる、栴檀社の方は今年が第四回で出品は同人の新作約五十點である、同人は約二十名で皆臺展での常連であり花形である、尚栴檀社同人は時局に鑑み臺灣特有の風景を選んで一人一點づつ出して大畫帖を仕立てて滿洲國へ贈り日滿親善の一助にと志してゐる由で面白い試みと言はれてゐる、尚同人である那須雅城氏は歐洲から滿載スケッチ五點を特に出品した、一方石川欽一郎氏を中心とした一盧會の洋畫展覽會は同人以外にも出品を受付け鑑別の上陳列する事としてゐる由で此の方は石川氏の後任たる小原第一師範が中心になつてゐる、尚石川欽一郎氏は水彩畫四點を出品してゐる由である

山猫捕獲の罠銃で慘死

潮州蕃地の變死人判る

【高雄電話】高雄州潮州郡内獅頭駐在所管内ジャジャバクの山中に左大腿部に貫通銃創をうけ血塗れになつて慘死してゐる本島人男を本月四日午前九時頃通行中の内獅頭社蕃人が發見かくと南勢湖駐在所に屆け出でたので枋寮分室から山口警部が現場に急行檢視を遂げた結果潮州郡枋山庄林乾(三二)と判明、當局で原因その他取調べた所同人は三日午後五時頃山猫捕獲の目的で蕃地内に罠をかくべく無斷で入山し前記の場所にさしかかつた際内獅頭社ポロ〜アラベヤズ(二)が仕掛けてゐた山猫捕獲の罠銃に觸れて前記の箇所を射ち貫かれ出血多量のため死亡したものと判明目下引續き取調べ中である

運轉手と藝妓嘉義で心中

右と左の腕を斬つて

【嘉義電話】本籍鹿兒島縣當時高雄市堀江町三ノ三七運轉手石莆定雄(二〇)と本籍福島縣當時高雄市堀江町一の五嘉山料亭藝妓西岡靜子(二〇)の兩名は六日阿里山ホテル裏公園内に於て男は小刀を持つて先づ女の左腕の脈部を斬り、返す刀で自己の右手脈部を切斷し同九時兩名とも絕命した、原因は兩人が昭和七年六月半から夫婦の約束をしてゐるが女の前借金七百四十圓が返濟出來ぬ爲め悲觀したものである

誘拐された女

福州で姿を晦ます

【基隆電話】臺北州七星郡松山庄松山[illegible]氏妻(二)は誘拐されて門司經由上海に渡りやうやく危地を脫して同地我が總領事館勤務の敵野某の紹介で商船盛京丸にのりこみ渡臺の途についたが、同船が去る五日福州入港の際午後七時頃突然姿をくらましてしまつた、同船の基隆入港と同時に屆け出たので目下水上署で取調べ中であるが、某巡查が同女に與へた名刺の裏に認めた紹介狀が殘されてゐるだけで詳細な事は一切不明である

女醫の卵

虚榮から竊盗

【東京七日發電通】大森區帝國女子醫專寄宿舍では一年前から頻々たる盜難事件に惱まされ寄宿生約五百名の現金時計等が盜まれるので大森署と協力犯人搜查中の所測らずも寄宿舍生は同校三年生松本妙子(二)山田花江(二)中村時子(二)櫻井芳子(二)熊田光子(二)(何れも假名)の五名の一團と睨み去る四日朝八時取調べたところ校内より金品を竊取したことを自白し犯罪明らかになつたので目下同署に留置中である、之等は何れも通學生で寄宿舍に同僚を訪れてはその隙を窺ひ金品を竊取し被害者は現在判明したもののみで八十件餘りに上つてゐるが彼女等の盜品は學校の[illegible]に入れ學資或は

旱魃で農民憂鬱

水飢饉の臺中

【臺中電話】臺中州下に於ける旱魃は去る三日の降雨で一時緩和された所もあるが十二ミリ八と云ふ少量で且つ局部的であつたのとその後一滴の降雨なき爲め結局燒け石に水の觀あり北斗、大甲、彰化、大屯、能高各郡農民等は非常な恐慌にとらはれてゐる、幸ひ州下唯一の水源地員林、彰化方面は豐富な雨水を擁してゐるので今の所見るべき被害はないがここ四、五日降雨を見なければこれとても樂觀を許さぬ

12A—11

大接戰の後臺中軍快勝

強豪CB遂に敗る

【臺中電話】六日CB對CPの意外の好試合に溜飲を下げた臺中野球ファンは七日オール臺中軍の對戰に絕大の期待をかけて殺到湧く臺中水源地グラウンドに押しかけ内野スタンドは云ふに及ばず外野の欄にひしめいた試合は午後零時四十七分球審大澤、壘審小林、武田、樋口、CB先攻で開始、一回はオール臺中軍の足並揃はず僅か三本の安打でエラー續出敵に五點の得點を許したが俄然三回裏に至り四球二つを得敵失にノーヒットで一壘二壘を稼つて氣をよくし續いて四回シングル一本三宅の三壘打で一點を加へCBの至寶山田をノックアウト五回黑田の四球三つで押し出しの一點三壘遊擊のエラーで三點を得同點となり强豪CBを脅迫し七回又も一點を加へてリードCBを顏色なからしめたが八回表CB猛然立つて敵の陣を衝くや田中の猛烈なレフト線を襲ふライナーで走者を一掃四點を稼取し逆に三點をリードしたがこの回臺中軍も猛然頑張り竹岡常見の痛打二本で三點を稼取同點のシーソーゲームを演じ滿場のファンは手に汗を握つた續いて最後の回も兩軍無得點遂に

延長戰に入り十一回表オール臺中軍三壘森のミスで一點を獻じその時CBの勝ちと思はれたがその裏CB石川の暴投押の二壘打を與ふヒットで一點を返し同點となり試合は全く混沌として豫斷を許さぬものがあつたが臺中を背負つて立つたP.Hの中村の二壘越ライナーで森下猛然本壘に殺到止めの一點を入れ結局十二A對十一でオール

臺中軍、快勝遠來の强豪CB怨みを呑む敗戰三時十二分スコア左の如し

	一	二	三	四	五	六	七	八	九	十	
(先)CB	2	3	0	1	0	0	0	4	0	1	
臺中	0	0	2	1	3	0	1	3	0	2A	

12A—11

バッテリー CB 山田、黑田(投)田中 臺中 田中、常見

圓山球場で二つの野球試合

成績 北工 8—3 北商 / 北中 11—4 二師

七日快晴の圓山球場で午後一時二十五分より北工對北商續いて北中對二師の兩試合が擧行された、北工對北商は主審福田、壘審三山、永田三氏審判の許に午後一時二十五分北工先攻で試合を開始し開戰三時五十五分メンバー、各回得點左の如し

商 福開田村丸森田坂務田 6 2 5 8 9 7 3 4 1
北 今吉小上鬼小前長能原(山)
工 吹上野(兄)野(弟)原補代村
北 二井補茅茅後松傑田野岸 8 4 3 1 9 2 7 9 5 6 6

	一	二	三	四	五	六	七	八	九	
商	1	0	0	0	1	0	0	1	0	3
工	2	0	0	0	3	0	2	0	1	8

北中對二師は主審永田壘審三山、福田の許に北中先攻で四時二十五分試合を開始し非常な亂戰裡に六時二十分終了、メンバー、各回得點左の如し

師 福田田部川川藤村邊田
二 宮吉合服宮深伊中田武 2 6 3 5 8 1 9 4 4 7
中 村田倉野島村岡本野
北 北有島三水下内山平(谷) 4 6 5 7 2 2 8 1 9

	一	二	三	四	五	六	七	八	九	
二師	0	2	0	0	0	1	0	0	1	4
北中	1	0	1	4	2	0	0	0	3	11

11—4

立教大勝

九對零で

立敎對帝大野球戰は七日午後二時太田(球)伊丹、藤田(壘)三氏審判立敎先攻にて開始、九對零で立敎大勝した、開戰三時五十四分

	一	二	三	四	五	六	七	八	九	
帝	0	0	0	0	0	0	0	0	0	0
(先)立	1	0	7	0	0	1	0	0	0	9

バッテリー 立敎 隅田、別井 帝大 梶原、孫原(投)坪井

基隆の軟式野球

【基隆電話】基隆春季軟式野球爭霸戰七日の戰績左の通り
炭礦 一七A—三 郵通
鐵道 一A—〇 築港
築港 二〇—〇 TK (五回コールドゲーム)
八搭 一A—〇 KC

球庭盃デ 歐洲ゾーン

佐藤布井輕く 匈牙利を破る

【ブタペスト六日發電通】日本對ハンガリーの第二日ダブルス試合は前日のシングルス日本二勝の後を受け六日當地に擧行されたが日本は左のスコアで堂々ハンガリーを破り三連勝で第二回戰に出場することになつた第二回戰の相手はデンマーク、アイルランドの勝者である
布井 佐藤 六—〇 六—二 七—五 ガロクヴイクツ ツイヒ伯

依然強い伊太利

【フローレンス六日發電通特電】デ杯戰歐洲ゾーン第一回戰イタリー對ユーゴースラビアの試合は左のスコアでイタリー勝ち、之でイタリー四勝し一勝者戰でベルギー對オーストリー勝者と對戰することとなつた
デ・モルプルゴ(伊) 七—五 六—三 六—四 ククリエヴイッチ(ユ)

【フローレンス六日發電通特電】デ杯庭球歐洲ゾーン一回戰イタリー對ユーゴースラビアのシングルス第三試合はストレートでイタリーの勝となり、二回戰にベルギー對オーストリアの勝者と見えることになつた
デ・ステファニ(伊) 六—一 六—二 キベラメ(ユ)

獨逸埃及を破る

【ウイスバーデン六日發電通特電】ドイツ對エヂプトの試合は引續き六日當地に擧行され、左の如くダブルスにおいてもドイツ勝つ
フオン・クラム 四—六 六—四 ワヒッド

和蘭優勢 チンメルの活躍

【ヘーグ六日發電通特電】デ杯戰歐洲ゾーン一回戰オランダ對ポーランドの二日目ダブルス戰はシングルス一勝一敗の後を受けオランダ勝つ
グスタフ・イエニツケ(和) 六—四 六—三 アヒメッド シュクリ(埃)
チンメル 六—一 六—六 トロチンスキー
デーメルコール(和) 六—二 ヘブダ(波)

墺太利シングルに一勝

【ブラッセル六日發電通特電】デ杯歐洲ゾーン一回戰オーストリヤ對ベルギーの試合は六日より當地に擧行シングルス第一試合は左の如くオーストリヤの勝ちに歸した
アルテンス(墺) 七—五 六—四 六—二 デ・ボルマン(白)

ダブルス 西村、山岸組優勝

【東京七日發電通】第十三回關東學生庭球選手權大會最終日ダブルス決勝は七日午後一時より早大コートで擧行、左の如く西村組優勝した
西村 山岸(慶應) 六—三 六—二 六—四 吉川 山岡(早大)

快速警邏船「梅」の進水式

【高雄電話】既報高雄港内を監視する水上派出所の快速警邏船の進水式は七日午後一時から佐々木警務部長、工藤高雄署長、中村一遊氏その他官民多數參列の下に擧行、先づ一同水上派出所前の岸壁から新造すがすがしい船に乘船かくて船は初夏の港内に白波を蹴立て快走、無事處女航海を終りそれより水上派出所樓上で祝盃をくみ、席上工藤署長の挨拶、中村一遊氏の祝辭があつて閉式した

讀者招待 映畫の夕

臺南は大盛況

【臺南電話】本社臺南支局にかける讀者招待映畫の夕は六日午後六時花火打揚げとともに世界館で開幕したが大入滿員の盛況中に石橋社長、森市尹等の臨席も見えて第一夜を終つた

扶桑丸より

(來航)一等室全部大改造にて面目一新せる更生の初航は神戸發後引續き天候にも惠まれ客の空前盛況絕好の航海にて諸種の遊戲盛ん愉快に南下、八日正午基隆港外着、當地客 海軍省軍需局長千丸中將、高橋臺南新報社長、加藤均三、近藤勘治、田邊勸銀臺南支店長、テナー藤原義江、西村臺北測候所技師の諸氏外多數(七日著無電)

老女の死因疑問

臺北市下埤頭字下埤頭一九六番地陳林氏手(?)が七日朝に死亡したとの屆け出に對し同女の死因に疑はしき點が潛在してゐる事を聞知した所轄北署は州刑事課の應援を求め檢視係長の指揮を仰いで大庭法醫の臨檢を求め目下調査中であるが果して如何樣であるか注目されてゐる

藤原義江歡迎會

日本の生んだ世界的の歌手藤原義江が八日の扶桑丸で來臺するを機とし此の機會に歡迎するため本社で會を催す[illegible]で、九日夕七時から臺北のカフェー日活で開かれる、會費は五十錢、申し込は[illegible]

子供の變死二件

不注意から起つた子供の變死が二件—
臺北州文山郡新店庄[illegible]番地劉金英[illegible]は七日午前八時頃[illegible]附近に置いてあつたクレゾール水を嚥下し同日午後二時頃死亡した[illegible]
× ×
七日午前十時三十分頃[illegible]

黃金の雨

【新竹電話】新竹地方も水稻植付後の旱魃で各地にほつ〜水爭ひが行はれてゐたが六日午後三時から夜にかけ相當の降雨を見た

二百戶の本島人が國旗購入

【高雄電話】高雄市苓雅寮部落の本島人戶數約二百戶は去る二十九日の天長節に何れも新らしく國旗を購入して一齊に掲揚奉祝の至誠を吐露した

鋏を突刺す 亂暴な少女

【嘉義電話】嘉義市西門町三の五〇成金銀紙製造工場の職工[illegible]所有者劉榮の長女[illegible]は七日午前十一時作業中[illegible]鋏を以つて[illegible]

ぶらんこ往生 氣の小さい男

【新竹電話】新竹市南門七〇番地[illegible]茂雄(二)は七日午前三時頃新公園にぶらんこ構造の枝に帶をかけ縊死を遂げたが原因は四、五日前[illegible]ため死を選んだものである

第三鹿港丸 又も拿捕さる

【基隆電話】[illegible]本島汽船會社所屬の第三鹿港丸は去月二十九日高雄を出港してより[illegible]の事であるが詳細は不明であるがその安否は氣遣はれてゐる

天氣概況(七日午後)

本島は基隆の外は南東の好天氣となつて居ます
▲天氣豫報(八日)
一區(北部) 南東の和風曇後晴
二區(東部) 南の和風曇後晴
三區(西部) 南の和風晴
臺北地方 南西の和風曇後晴

(八日) 基隆 滿潮 干潮 / 安平 滿潮 干潮 [illegible]

漢文 臺灣日日新報

華軍進出灤東日增
挑戰露骨難免二次戰
命萬福麟指揮抗日軍

六日北平電。華軍再進出灤東。逐日增加。挑戰態度露骨。何應欽任命萬福麟爲此等各軍抗日總指揮。又六日來平之何柱國。對何應欽。報告灤東形勢緊迫。難免與日滿軍作第二次戰鬪。仰何應欽指令。

紡績操短減給紛糾
發表休業半年
公安隊二百名出動

六日天津電。中國紡績操業短縮減給問題。仍再紛糾恒源紡績。五日突發表六箇月休業。公安隊二百名出動。職工全部退出。北洋。寶成兩紡績亦欲休業。當局以此爲重大社會問題。苦於對策。又大阪伊藤忠經營裕大紡績。置於此爭議圈外。無何等動搖之概云。

馮玉祥督戰察哈爾
欲奪回沽源多倫

六日北平電。據中國報道。張家口之馮玉祥。再三以世租。對中央政府報道察哈爾危急。請派抗日軍到察哈爾。二日夜沽源已被占據。馮玉祥親自出動察哈爾戰線。兩三日中。率部下二千。欲奪回沽源。多倫。

東鐵赤系從業員
全線總罷業形勢
滿鐵戒備萬一

七日奉天電。東鐵赤系從業員。全線有總罷業形勢。鑑於東鐵國際交通上地位。滿鐵萬般準備完了。以備萬一。

官界異動

六日東京電報令。
遞信事務官 窪田願三郎
兼任臺灣總督府交通局副參事(七等)
臺南高工助教授 長原鐵堅
任同校教授(七等)
臺北帝大助教授兼附屬農林專門部教授 淺谷常紀
兼任府中央研究所技師(六等)
任府地方技師(五等) 熊澤三郎
地方農林技師 熊澤三郎
任臺灣產業技師(七等待遇)

法國金本位
停止風說
法價急落

六日經育電。六日經育滙水市場。美法滙水。一時跌四弗七十五仙。比前日貴十五仙。法政府於週末。有停止金本位之風說。法滙急落。爲四弗五十九仙。比前日落十一仙。英滙滙水。一時四弗〇五仙。此乃千八百七十九年美國貨幣支拂再開時以來之新低値。又于爲一昨年九月英國金本位停止以來新高値。然大引時再起。爲三弗九十八仙二分一。

中國宋代表
已抵華府

六日華盛頓電。經濟會議中國代表宋子文。已抵華府。六日偕駐華公使施肇基。到國務省。訪問哈爾長官。敍來著之禮。宋代表以無期限。借亞丹新前海軍次官邸。

竹山乳兒選奬

去五日。兒童日。由竹山庄役場。撤布宣傳單。頒一般家庭。若遇分娩。須利用公設產婆。查同庄。昭和七年中。死產及乳兒死亡數。如下▲死產三名一歲未滿死亡者一七六名合計一二九名。▲總人口二五六二九名▲對人口千分比例八、五四▲公設產婆。同年中取扱件數(生產)男六二。女五七。計一一九(死產)男三。女八計一一。總計一三〇件。又鹿谷庄。同日午前九時起。學校兒童。舉旗行列同十時。在當庄公會堂。大開乳幼兒愛護講演會。關則顧乘優良乳兒表彰式入賞者如左。▲授與賞狀並賞品 坪子頂二六九。林萬之甥。林甲聰。昭和七年二月五日生。鹿谷字新寮三二五。邱郡之任。邱氏滿。同年十月三日生。車輛寮一六四。黃萬成之長男。黃振宗。同年九月十日生。廣谷一二一。巫友之任。巫氏彩雲。八年一月一日生。內樹皮三二。陳朝育之孫。陳大概。七年九月三十日生。▲授與賞狀 鹿谷字新寮六七。劉樹根之三男劉國雄七年七月十三日生。鹿谷一〇六。劉坤山之甥。劉清文。同年六月五日生。鹿谷三〇五。林方錦之次男。林志信。同年九月十一日生。鹿谷二五。黃伯虎之四女。黃氏掆々。同年八月十七日生。鹿谷新寮一〇三。吳氏鳳之同居人。吳寅煌。同年七月二十日生。

朴子兒童日

朴子街役場主催兒童日行事。如既報。去五日午前九時。郡布川局。黃街長及當街方面委員。乘自動車二臺。繞行朴子街一周沿途爆竹。樂隊奏樂。撒布宣傳票。宣傳兒童日乳幼兒愛護之必要。繼於午後二時。假朴子公學校講堂開乳幼兒愛護會。映寫活動寫眞。各醫師講演乳幼兒愛護要法。乳幼兒及愛護者出席聽講者六百餘人散會時。各贈以愛護章及果物。頗稱盛況云。

帝國女子醫專學生
竊盜友金品八十件
入質供學資及虛榮

七日東京電。大森區帝國女子醫專寄宿舍。自二年前頻起盜難事件。寄宿生約五百名之現金時計等。屢次被盜。乃與大森署協力。搜查犯人。不料竊盜容疑者乃同校三年生松本好子(二〇)。山田敏江(二二)。中村時子(二二)。櫻井芳子(二二)。織田光子(二二)。皆屬假名。去四日朝八時頭登校。拘到大森署取調。自供由校內竊取金品。罪狀明白。目下留置同署。此等皆通學生。屢到寄宿舍。訪問同僚。每乘隙竊取金品。被害者現在判明者八十件餘。其盜品於學校歸途入質。供學資或虛榮之需云。

麻豆佳里間
延長自動車

曾文郡麻豆街。北門郡佳里庄間。距離六哩餘。旅客往來不便。協成自動車合資會社長郭營人沈選青氏。自四年前。出願延長至佳里。客月八日。交通局小山書記。到實地踏查。不久或能實現云。

澎湖廳民
宜向海上發展
小濱局長視察談

馬公特電。小濱內務局長日前視察澎湖。感想談如左。澎湖爲國防前線重要土地。衆所周知。對其諸般地方整備。欲十分致意施設。然因財政關係。不能如意。將來諒得副地方希望。余不惜爲之努力。澎湖係無樹木。土地荒涼。冬季有猛烈季節風。在陸地產業欲比現在以上發展。大想無望。然如海上之擴展。則尚有餘地也。總民宜適進。以期向上。西嶼庄。庄當局已著目于該方面。庄當局傾注全力。企圖發展。現在成績良好。宜早遂到獨立自營之庄。各庄民有此意氣。更加努力。又自沙庄投數萬金。可建築廟宇中。其信仰雖佳。然有對子弟教育。不肯出涓滴。料。而對建廟寄附一二千圓者。且庄經常費。尚仰受督府補助。不能獨立。尚如斯浪費。實堪想繼到宜有以反省之也。人口稠密之該島。將來經濟問題極難解決。對此島民宜捨去依賴心。自覺奮鬪。庶幾將來。達免受補助之一日也。

非常時欲補助警官
設置補助機關
增至現在巡查三倍

七日東京電。丁此非常時。欲補警察官不足。援助其活動。此補助警察官制度。長山內務省警保局研究。六日全國警察部長會議。對內務省諮問。各部長間。交換種々意見。各部長贊成設置補助機關。其時期並活動範圍等實行方法。會有論議。警保局參酌此等部長意見。不採在鄉警察官制度。欲由消防組。青年團等。選拔適任者。執照登錄制度方法。從速作具體案來年度預算。要求所要經費。九年度將實施。須登錄之補助警察官人員大體全國的總數十五萬乃至二十萬人。即現在正規巡查六萬三千之三倍云。

美大統領親自出席
倫敦經濟會議
但全權乃哈爾長官

六日東京電。出淵駐美大使。有情報到外務省。來六月倫敦世界經濟會議。羅大統領。決定出席。欲使會議有利。然全權爲國務長官哈爾氏。

官營乘合車侵入
鐵道部高壓態度
民間憤慨結束對抗

鐵道部乘合車經營。有如既報。對北部八合社。自七月二十日。直營乘合車。然因路線北通關係。于鐵道部營業開始前。若廢止營業。政府將給與相當慰撫金。而接到此通知狀之八合社。皆爲喫驚不安。聞有如此通知狀意味。殆無斟酌民業立場。出以高壓的。而無妥協的意味。甚覺遺憾。妥欲求鐵道部考慮。同業者鳩首協議。一面臺北州自動車營業組合。與臺中州自動車組合。以鐵道部之經營乘合車。不獨關斯業之死活。實斯界消長之重大問題。此次買收八合社。其對如何解決。實決全島乘合車經營者以後之運命。自兩三日來。亦重行凝議。要之官廳唯一意對營業者。損定慰撫金。而奪民業。決非妥當。此際八合社。若個々以對鐵道部。效果薄弱故八合社。此際合同爲一大會社。以此大團結力。與鐵道部交涉。同業者意見一致。又臺中乘合自動車同業者十名。七日出北是日與臺北新竹兩州下乘合事業者。開協議會。又八日被買收會社。由交通局招致于鐵道旅館。開懇談會後。同業者更開相談會。

信組總代會
議事可決

北港信用組合臨時總代會如既報。去五日午前十時開于新事務所樓上。總代七十名中。出席者五十八名。由監督官阿部郡守。西田商工係主任。來賓蘇街長。會商工會長。白玉光氏臨席。定刻組合長席診氏。就議長席敍禮。繼協議定款變更及總代會議事。細則制定所關。禁書記朗讀後。雖有二三質問。由議長懇切答辯。得滿場一致可決。議畢。阿部郡守訓示。白玉光氏祝辭。午後二時散會。

中蕃人民銃
死蕃山中

高雄州潮州郡蕃地內獅頭社在所管內七里溪上流之山中。本月四日午前九時頃。有一本島人左大腿部負貫通銃創。慘死于血泊中。被通行中之內獅頭蕃人發見。急報于南勢湖駐在所。枋寮分室山口警部接報。急赴現場。檢屍結果。判明死者係潮州郡枋山庄人林茅。年五十一。同人五月三日午後四時頃。爲捕獲山猫。單自入山。于前記場所。觸及獅頭蕃人所設置之槍銃。竟被射死。目下對加害者。研究欲處罰之云。

宜蘭文廟
決定改築
六日開礎商會

宜蘭孔子廟改築工事。去六日午前十時。假宜蘭公會堂。開三郡庶務課長。及街庄長會議。磋商辦理事項。顧該廟。建自同治三年。距今六十五年。工

嘉義清塚設享樂場
五萬市民猿聲鶴淚
五姓宗親會議舉代表陳情
金斗時價暴騰望當局取締

嘉義市役所。擬於市外東南方。即自由子頭新塚。至荷紙寮間。旗杆湖。猷天獅。猛虎跳墻。大山母蛇仔當。奈爲山。康榔山方面。新設享樂場。作昭和八年度新事業。經已挿定地址。按最近興工。經費一萬五千圓。然同地方自前淸開拓嘉義以來。充爲墓地。目下新舊墓約二萬基。有紋者居多。當局決定淸塚。市民偵知。大起恐慌。蓋以同處爲墓地倚感不足。附近又乏遷葬地耽。且島人遷葬。習慣複雜。每基移轉料。至少三十圓。以二萬基採算。須費六十萬圓。値此不況聲中。勞民傷財。實疲於奔命。所謂未見其利。先見其害也。日來有識者。紛々上墓立標。一時猿聲鶴淚。頗形雜沓。市內各姓宗親四十餘名。去五日午後八時。集合于三山國王廟磋商。決議反對。舉徐杰夫。黃啟烈。王世榮陳世仁。林玉書。王伯元蔡啟華諸氏爲代表。訂近日中。向市當局陳情。務期貫徹初志而後已。爲此。市內陶磁器商。爭爲射利。金斗價格漸騰。元一圓五六十錢者。現二圓八十錢有民社之責者。深有取締必要云々。

代納五十名
兒童授業料
文具店主美舉

嘉義市元町東方文房具店主朱榮貴氏。去四日訪問玉川公學校小野校長。聞有貧乏兒童授業料滯納之苦景等情。朱氏頓起惻隱之念。許爲代納極貧兒童五十名之授業料。一箇年間爲限。如氏之善行。誠可嘉也。

基督教主開
音樂之夕

基督教會主開外人等後援之第一回音樂之夕。擬于來十六日午後七時。開于圓山馬偕醫院前双連長老基督教會堂。出演者爲臺北師範學校出身。畢業東京國立高等音樂學校。今春歸臺。現爲臺北聖學院長陳運旺外數氏云。

大湖郡各庄
八年度豫算額

大湖郡各庄。昭和八年度之歲入出豫算。經已決定者。即大湖庄之歲入豫算額三六、九八五圓。歲出經常部三〇、一一七圓同臨時部六、八六八圓。總共三六、九八五圓。財產造成費二〇〇圓。獅潭庄之歲入豫算額一九、七八八圓歲出經常部一七、二四一圓。同臨時部二、五四七圓合計一九、七八八圓卓蘭庄之歲入豫算額二萬圓歲出經常部一七、一七〇圓歲出臨時部二、八三〇圓合計二萬圓云。

基隆

育兒講演

基隆同風會經營。同風幼稚園去五日兒童日。爲圖兒童愛護智識普及。於是日午後二時。假當幼稚園。開母之會。並育兒講演會。延東洋小兒科醫院長。蔡炳煌氏爲講師。蔡氏由嬰兒出生。至十五歲之間。發育方法。順序說明。聽衆頗有所得。又蔡氏以漢文編著育兒法小冊子。分贈各方面。並以實川顧與衛生課長。但席者母親入者四十餘名。閒本島死亡率爲世界之最高率者。死亡者中十五歲以下者。占半數以上。就中以週歲下嬰兒爲最多云。

教化總會

基隆市教化聯合會。訂本八日午後三時。假市街第一會議室總會。議案如下。一、昭和八年度。基隆市教化聯合會。豫算決定。並承認所關之件。二、昭和八年度。事業計畫之件。國語普及獎勵事項。無線音放送。國語演習會。國語講習所並國語練習會。教化宣傳事項。時間勵行宣傳(時紀念日)。國語日宣傳(六月二十六日)。活動寫眞映寫。講演調習會(國民精神振興。生活改善)。教化強調日(十月三十日。十一月三日)國勢館週。國旗運動。建國精神高調(二月十一日建國祭)

臺中

調查便所

臺中警察署。爲渡外勤監督警部補警察官數名。偕同市原田衛生課長。外係員。去六日。調查錦町派出所管內。各飼戶。對於有餘之地。無設備便所者。命家主須建設。初晉町已査完。全市將續行調査云。

自聯會議

臺灣地方自治聯盟。去五日午後三時半起。於臺中市榮町本部開全島理事會。出席者。楊肇嘉洪元煌。林澄坡。張聘三。張煥珪。葉榮鐘。林阿華諸氏。協議事項。一、來八日全島地方長官會議。對此關于自治制改革實施促進方法件。一、本部所催公民講座開設。一、新加入並脫退聯盟員承認所關。供照原案可決。一、關于常務理事補闕件。不爲補充。又近日中。於嘉義。臺南。高雄。屏東各地。將開宣傳講演會云。

斗六

監查衛生

斗六郡警察課長。去六日偕西村衛生部。羅堂巡查。監查街內衛生關係。

建紀念室

斗六女子公學校。去六日午後一時起。在同校開保護者總會。郡田口視學。陳街長臨席。保護者百數十餘名出席。將七年度之決算。及八年度豫算。及其他教育獎勵事項。又新任役員十名。決議同校本年開校十周年之記念。募資千數百圓。建築紀念室。或便于教育上云。

彰化

活寫公開

彰化街役場及彰化女子青年團於去五日兒童日。一在公會堂。一在女公學校。無料公開活動寫眞。供一般觀覽。十分盛況擢散會。

開庭球會

彰化街小學校。本日午前九時起。開第八回庭球會於高等女學校庭。出場者凡十餘團。

詩壇

嶺東作客班菜寮陽諸友並示弟(下) 茂笙 黃欣

碧水丹山載酒遊。珠簾半捲幾紅樓。玉山類處春如海。第一逍遙滸山。(周先)

風馬雲車當日馳。出門半月不爲詩。遺恨每隔臨酒賦。獨憶天南揚小兒。(天健)

淡月疏々夜漸分。清風吹夢氣氤氳。此間不少煙霞侶。裁就瓊箋遣報君。(惠廸)

夾々精神鶴不如。傳人終古半幽居。十年心血留遺史。坐對靑山日著書。(雅棠)

探畫人間十萬箋。含毫筆政握言權。如何高臥燕窓下。故紙埋頭過六年。(臥燕)

築得茅廬閉竹扉。滿堂遺書尤物來偏穢絲。(靚堂)

自粉玻。玉人自古期金屋。藏飛戴翅倦成群。渉々東西一笑分。拂苑征塵三萬斛。鶴鴒原上獨思君。(谿之弗)

時在東京

一別瑤琴久不彈。惱人風月困人天。清狂檢點當時事。消息沈々廿五年。(森園)

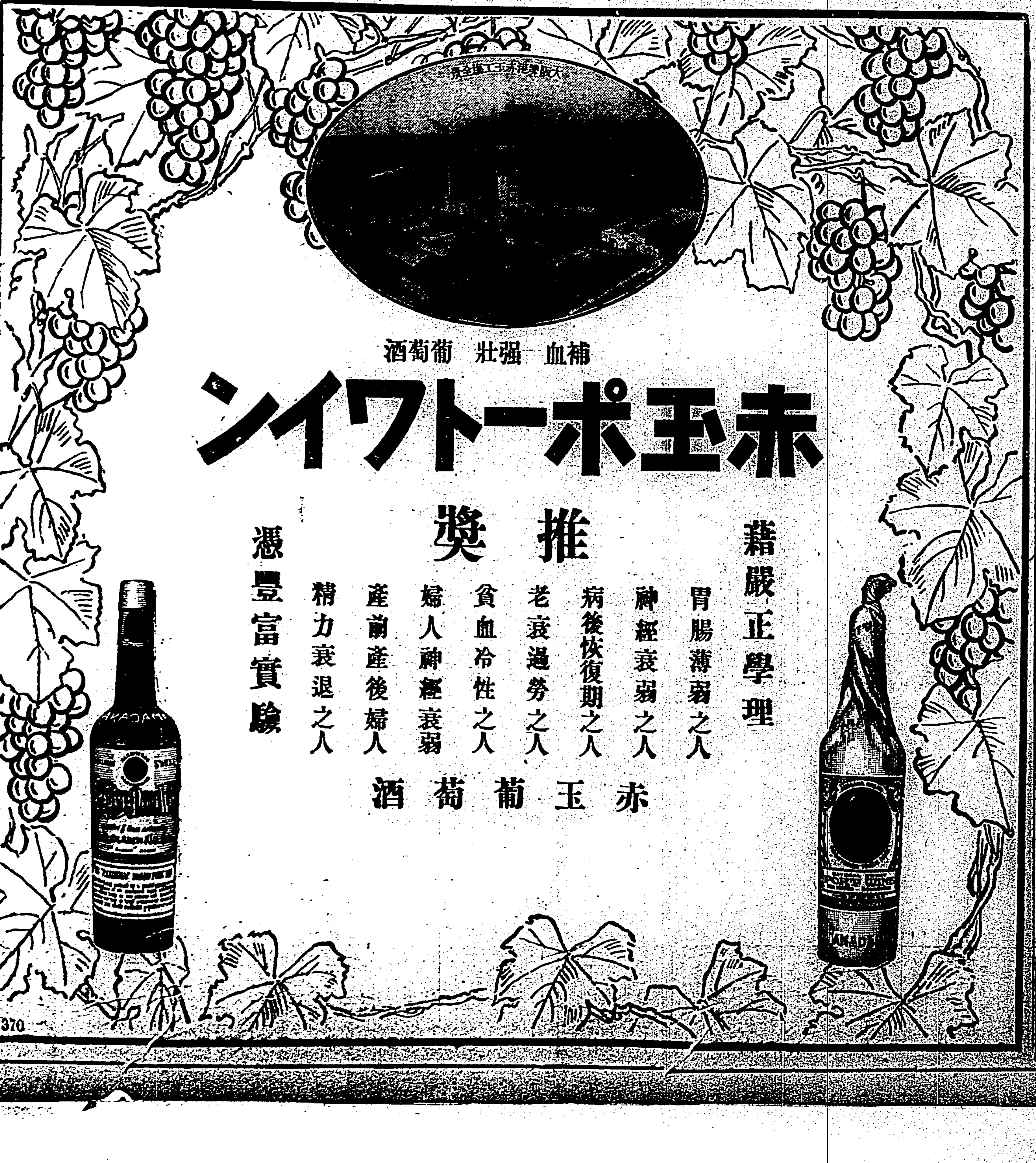

ラヂオ用・通信用・燈火用
特許
□田乾電池
鐵道省・遞信省・陸海軍御指定品

各界御用々タクシー(電話二七〇〇)
大和自動車合名會社
臺北市

會葬御禮
男 蘇宗七
男 蘇清三
孫 蘇清洪
外孫會 遺族一同

會葬御禮
男 周士洋
孫 周魁州
孫 高周金福

廣告
附人之詩。默齋稍則老。居出不納。始不洽於草。其秉白 潤吉此。